

NORMATIVA NATACIÓN

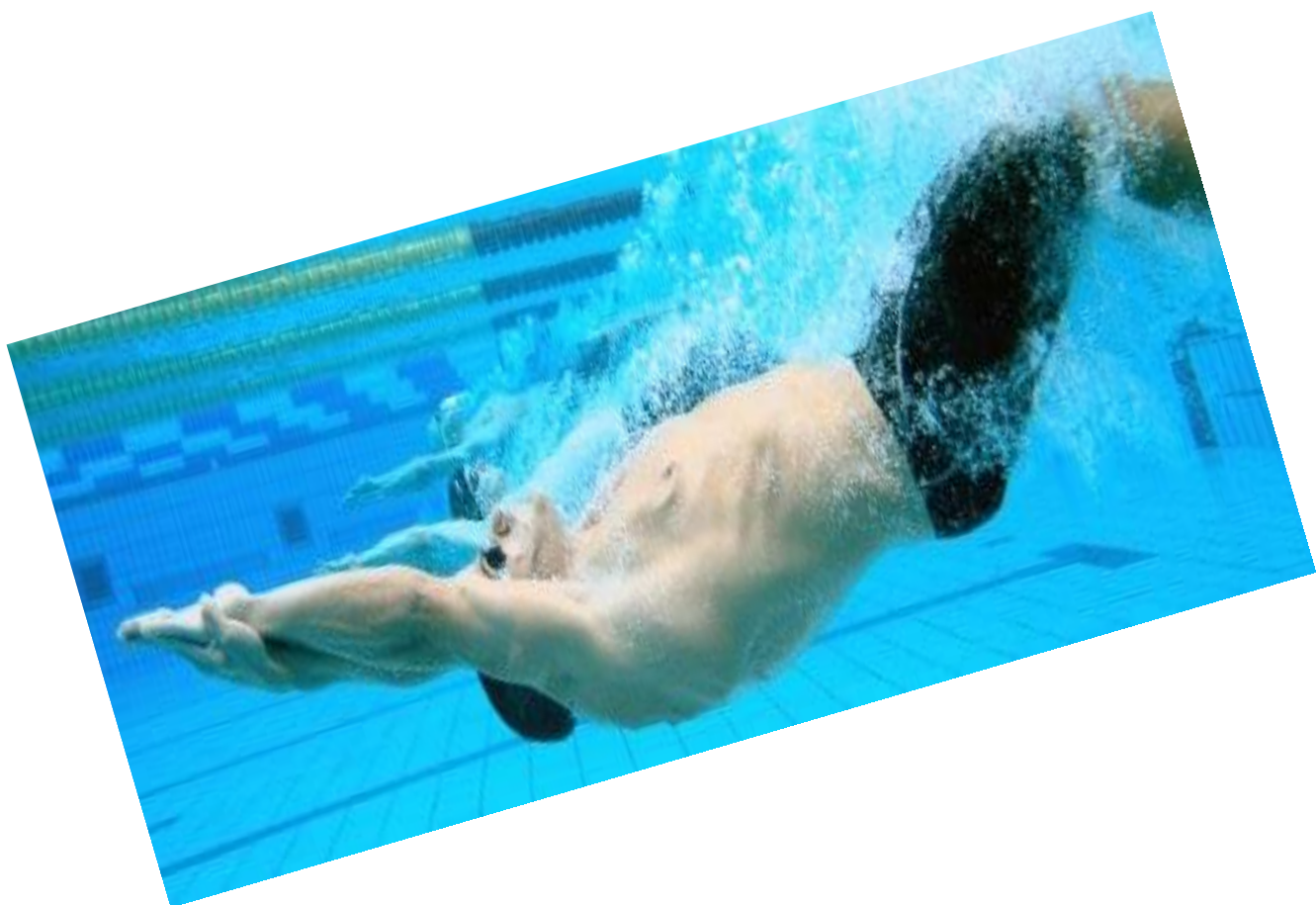

2009 - 2010



NORMATIVA NATACIÓN 09_10

CALENDARIO DE COMPETICIONES DE NATACION

MES – AÑO	DIA	COMPETICIÓN	PISCINA	TOPE INSCRIPCION
Octubre-09	17	Liga Madrid Clubes 1ª Jornada	M-86	19.00 h – 08.10.09 - J
	24/25	XXX Trofeo Natación Otoño CN Moscardó	Moscardó	-----
	31	Final Nadador Completo	M-86	19.00 h – 22.10.09 - J
Noviembre-09	7/8	Trofeo villa de Madrid	Canoe	-----
	14	1ª Jornada Liga Benjamin		19.00 h – 03.11.09 - M
	14/15	1ª Jornada V Circuito de Madrid (Trofeo Invierno)	M-86	19.00 h – 03.11.09 - M
	28	1ª Jornada Liga Alevin		19.00 h – 17.11.09 - M
Diciembre-09	05/06	Liga Madrid Clubes 2ª Jornada		19.00 h – 24.11.09 - M
	12	2ª Jornada Liga Benjamin		19.00 h – 01.12.09 - M
	19	2ª Jornada Liga Alevin		12.00 h – 07.12.09 - L
	20	Trofeo Navidad Prebenjamin	M-86	12.00 h – 07.12.09 - L
Enero-10	16	3ª Jornada Liga Alevin		12.00 h – 07.01.10 - J
	23	3ª Jornada Liga Benjamin		19.00 h – 12.01.10 - M
	23	Liga Madrid Clubes 3ª Jornada		19.00 h – 12.01.10 - M
	30	Control 1 Prebenjamin		19.00 h – 19.01.10 - M
	30	Cto. Madrid Open Larga Distancia P.25	M-86	19.00 h – 19.01.10 - M
Febrero-10	06	4ª Jornada Liga Alevin		19.00 h – 26.01.10 - M
	13	Liga Madrid Clubes 4ª Jornada		19.00 h – 02.02.10 - M
	20	4ª Jornada Liga Benjamin		19.00 h – 09.02.10 - M
	27/28	Cto. Madrid Alevin Invierno / N.Completo	M-86	PRE- 12.00/12.02.10/V CTO 12.00/19.02.10/V
Marzo-10	06/07	Cto. Madrid Junior y Absoluto Invierno	M-86	19.00 h – 23.02.10 - M
	13/14	Cto. Madrid Infantil Invierno	M-86	19.00 h – 02.03.10 - M
	13	Control 2 Prebenjamin		19.00 h – 02.03.10 - M
	20	5ª Jornada Liga Benjamin		19.00 h – 09.03.10 - M
	27	5ª Jornada Liga Alevin		19.00 h – 16.03.10 - M
Abril-10	10	Control 3 Prebenjamin		12.00 h – 25.03.10 - J
	10/11	2ª Jornada V Circuito de Madrid (Trofeo Primavera)	M-86	19.00 h – 23.03.10 - M
	17	6ª Jornada Liga Benjamin		19.00 h – 06.04.10 - M
	18	XXXIII Trofeo Virgen de los Remedios	Colmenar Viejo	-----
	24	6ª Jornada Liga Alevin		19.00 h – 13.04.10 - M
	24/25	Liga Madrid Clubes 5ª Jornada	P50	19.00 h – 13.04.10 - M
Mayo-10	08/09	XXI Trofeo Móstoles Natación	Móstoles	-----
	09	Trofeo Comunidad de Madrid Prebenjamin	M-86	19.00 h – 27.04.10 - M
	15	XIV Trofeo Rivas de Natación	Rivas V.	-----
	15/16	Liga Madrid Clubes 6ª Jornada	P50	19.00 h – 04.05.10 - M
	22	Control 200 Benjamin		19.00 h – 11.05.10 - M
	22/23	Control Alevin 1º Control-2º N.C		19.00 h – 11.05.10 - M
	29/30	Copa Madrileña de Clubes D.H / 1ª Div / 2ª Div	M-86	19.00 h – 18.05.10 - M
Junio-10	05/06	III Campeonato de Madrid Aguas Abiertas	Lago Casa de Campo	19.00 h – 25.05.10 - M
	05/06	Liga Madrid Clubes 7ª Jornada	P50	19.00 h – 25.05.10 - M
	12/13	3ª Jornada V Circuito de Madrid	M-86	12.00 h – 31.05.10 - L
	18/19/20	Cto. Madrid Alevin Verano	M-86	PRE- 12.00/31.05.10/L CTO 19.00/08.06.10/M
	19	XIV Trofeo Covibar Natación "Memorial Fco Delicado"	Covibar	-----
	19	Copa Federación Benjamin		19.00 h – 08.06.10 - M
	19	XVIII Open de Natación Villa de Leganés	Leganés	-----
	21 a 24	Cto. Madrid Junior y Absoluto Verano	M-86	19.00 h – 08.06.10 - M





NORMATIVA NATACIÓN 09_10

	25/26/27	Cto. Madrid Infantil Verano	M-86	19.00 h –15.06.10 - M
Julio-10	03/04	Liga Madrid Clubes 8ª Jornada	P50	19.00 h – 29.06.10 - M
Agosto-10				
Septiembre 10				



BAREMO TERRITORIAL DE CLUBES

La F.M.N. con el Baremo Territorial de Clubes de Natación valora al final de la temporada, la actuación de los Clubes en las Competiciones Madrileñas con puntuación, con el objetivo servir de reflejo del nivel de los clubes en las tres zonas que se indican abajo:

Hasta 13 años-**Formación** Hasta 16 años-**Promoción** 17 años y mayores-**Rendimiento**

Se realizarán cuatro clasificaciones diferentes:

Absoluto / Infantil+Junior /Benjamín+Alevín / Total

La clasificación FINAL DEL BAREMO vendrá determinada por la suma de las clasificaciones antes descritas.

Absoluto RENDIMIENTO	INDICE CORRECTOR	Infantil+Junior PROMOCION	INDICE CORRECTOR	Benjamín+Alevín FORMACION	INDICE CORRECTOR
CAMPEONATOS DE MADRID OPEN	25 INVIERNO	CAMPEONATOS DE MADRID	20 Infantil invierno	COPA FEDERACION BENJAMÍN	15
			20 Junior invierno		
	25 VERANO		20 Infantil verano		
			20 Junior verano		
FASE MADRILEÑA LARGA DISTANCIA	10	LIGA MADRID CLUBES	20	CTO MADRILEÑO Alevín	15 INVIERNO 15 VERANO
COPA DE CLUBES masc. / fem.	25			LIGAS MADRILEÑAS	15 Benjamín
					15 Alevín
				NADADOR COMPLETO	5

El índice corrector se aplicará sobre la puntuación total de cada competición.

En aquellas competiciones que no contemplan clasificación por puntos en su normativa se realizará una teórica a estos efectos de la manera habitual. (pruebas individuales: 19-16-14-...-1 y relevos el doble).

PREMIACIONES CLASIFICACIÓN TOTAL

1º.	900 euros	5º.	250 euros
2º.	600 euros	6º.	200 euros
3º.	400 euros	7º.	150 euros
4º.	300 euros	8º.	100 euros

NORMAS GENERALES

Las competiciones de la temporada 2009-2010 se registrarán por el siguiente reglamento:

LICENCIAS: Las licencias deberán haber sido presentadas, según la normativa actual para la renovación de licencias, siempre con **20** días de antelación a la fecha tope de celebración de la competición donde se les pretenda inscribir.

La F.M.N. no permitirá la participación en competiciones territoriales a aquellos clubes que no hayan tramitado licencia a un Entrenador Superior Titulado de la especialidad.

INSCRIPCIONES:

Todas las inscripciones se efectuarán mediante el programa informático R.F.E.N. debiendo enviar por correo electrónico (natacion@fmnatacion.com) informe nominal (en pdf o Word) de la inscripción y el archivo -PRE generado automáticamente por el mismo programa.

Como norma general al día siguiente de finalizar el plazo de entrega de las inscripciones se colgará en la web de la FMN en el apartado *inscripciones*, la relación de todos aquellos clubes de los que se hayan recibido las mismas. Aquellos que no figuren en el mismo y sí las hayan enviado, deberán remitirlas nuevamente dentro del plazo de reclamación fijado y confirmar telefónicamente su correcta recepción.

Se deben incluir en cada uno de los informes solamente los nadadores de las características que indiquen las respectivas convocatorias.

La fecha y el horario de entrega de las inscripciones de cada competición irán reflejados en el calendario general de competiciones de natación.

Serán rechazadas todas las inscripciones INCORRECTAS, significando la vital importancia del NUMERO DE LICENCIA, no admitiéndose diminutivos o deformaciones en nombres y apellidos. No se admitirán correcciones posteriores a la entrega de inscripciones en la F.M.N.

No se podrá inscribir en pruebas individuales en aquellas competiciones donde haya marca mínima de participación o se organicen las series por selección de marcas, sin marca acreditada de la presente temporada.

Si algún nadador hubiera realizado su mejor marca personal en competiciones organizadas por la F.M.N., de las que el club aún no tuviera el acta de resultados, deberá reflejar esta incidencia en la portada del e-mail.

Se procederá igual en el supuesto de que la mejor marca personal hubiera sido conseguida en competiciones no programadas ni organizadas por la F.M.N. (previamente habrán formalizado correctamente la entrega del acta oficial correspondiente; según apartado Asuntos Varios-Punto 5)

La inscripción de las pruebas de relevos en todos los Campeonatos territoriales (excepto Absolutos) deberán realizarse por el sistema de SUMA DE TIEMPOS válidos en la presente temporada (siempre que no tengan tiempo acreditado de la temporada actual). En caso contrario, quedarán automáticamente excluidos. Recordando asimismo, la obligatoriedad de incluir el nº de licencia y el año de nacimiento de cada uno de los componentes del equipo de relevos en las fichas de la competición (en caso contrario, no se reflejarán sus marcas en las actas de resultados.)

LISTADOS DE PARTICIPANTES EN CAMPEONATOS MADRILEÑOS:

Como norma general, el martes anterior al Campeonato se publicará en la página web de la F.M.N. (www.fmn.es apartado series) un listado de los nadadores admitidos. Se abrirá un plazo de reclamaciones al mismo de 24 horas. Posteriormente se remitirán las series definitivas (no admitiéndose reclamaciones ni bajas a las mismas)

En aquellas competiciones en las que el sistema de competición contemple Final A y B de la misma categoría, y el número de participantes en las series eliminatorias sea menor de 16-12-10 (piscina 10-8-6 calles), no se celebrará la Final B. Se aplicará el mismo criterio en el caso de Final C.

SERIES EN EL RESTO DE COMPETICIONES:

Las series se publicarán en la web de la F.M.N. (apartado series) como norma general el miércoles anterior a la competición.

Las posibles reclamaciones y/o bajas a estas series, serán atendidas en la Secretaría de esta F.M.N. ÚNICAMENTE hasta las 12.00 horas del día siguiente a su publicación, no atendándose reclamaciones ni bajas fuera del plazo indicado. Sólo se admitirán sustituciones y cambios en las competiciones donde figure específicamente.

En las competiciones que se celebren en el Centro de Natación M-86, tanto las sesiones de eliminatorias como de finales se celebrarán en 10 calles; salvo que en normativa se especifique otra fórmula.

Se cargará por cada inscripción la cantidad señalada en la circular de derechos federativos, sin que se efectúen deducciones por bajas o inscripciones rechazadas. El importe de las inscripciones irá incluido en el recibo correspondiente a cada competición.

RESULTADOS: Se publicarán en la web de la F.M.N. (apartado resultados y .RES)

GASTOS COMPETICION:

Los gastos derivados de las distintas competiciones se repartirán proporcionalmente al número de inscripciones por club presentadas en la F.M.N. (independientemente de los retirados y no presentados durante la competición).

En caso de competiciones con limitación de participación estos gastos serán repartidos proporcionalmente a las inscripciones admitidas.

Los clubes que cedan su instalación para la celebración de competiciones del calendario oficial FMN serán eximidos del pago de estos gastos.

NOTA.- Se recuerda a todos los clubes que tengan pagos pendientes con esta F.M.N. que no podrán participar en las competiciones de la presente temporada hasta hacer efectivos dichos pagos

PARTICIPACION INDEBIDA: Se considerará *Participación indebida* la sustitución de un nadador por otro en el momento de la prueba o figurando nadadores de otra edad distinta a la designada por la misma, en cuyo caso será descalificado el nadador/a quedando a criterio del Comité Jurisdiccional la sanción correspondiente.

NO PRESENTADOS: Cuando un nadador no se presente a una prueba sin haberse dado de baja en las condiciones previstas en este reglamento, el club al que pertenece será sancionado con una multa en la cuantía fijada en la tabla de sanciones y, además, el no presentado no podrá nadar ninguna otra prueba ya sea individual y/o de relevos en la misma sesión; excepto en el Circuito que no podrán nadar en el resto de la competición de esa jornada (sábado+domingo)

A efectos del cómputo de inscripciones para distribuir los gastos de la competición al nadador no presentado en cada una de las pruebas, se le contabilizará como si hubiera competido.

BAJAS: Una vez efectuada la inscripción, el club podrá dar de baja a los nadadores inscritos en los plazos referidos en el apartado series o en la secretaria de la competición a través de su delegado o entrenador, mediante la presentación del escrito correspondiente debidamente firmado y en el plazo que al efecto se señale en las propias normas de la competición (como norma general, sesenta minutos en Campeonatos y competiciones Open, cuarenta y cinco minutos en el resto de competiciones.)

No obstante, dada la incidencia tan negativa que tienen en las competiciones las *bajas* de nadadores, cada baja será penalizada de acuerdo a la tabla de sanciones vigente.

En el caso de que las bajas sean de la totalidad de las inscripciones, el club deberá presentar un escrito a la secretaria de la Federación hasta cuarenta y ocho horas antes del inicio de la competición

correspondiente.

A efectos del cómputo de inscripciones para distribuir los gastos de la competición, aunque el nadador se hubiera dado de baja se le tendrá por presentado.

Si la retirada fuera motivada por causas ajenas a los clubes (cambios de instalación, fechas u horarios no comunicados con la suficiente antelación), no se tendría en cuenta esta norma.

ENTRENADORES y DELEGADOS: Solamente podrán permanecer en la piletta los entrenadores y delegados (además de los participantes) acreditados por la F.M.N., no admitiéndose los que no se encuentren en posesión de licencia federativa. Los responsables de equipo (delegados y/o entrenadores) deberán identificarse en la secretaría de la competición, para atenderles en cualquier posible actuación. Los Jueces Árbitros podrán, si lo consideran oportuno, solicitar la documentación necesaria para dicha identificación.

El comportamiento incorrecto, el seguimiento de los nadadores al borde de la piscina, la emisión de señales a los mismos, todo ello taxativamente contemplado en el Reglamento Oficial, serán sancionables de acuerdo a lo estimado en el Comité Jurisdiccional, previo informe del Juez Arbitro de la competición.

Los entrenadores y/o delegados deben de abstenerse de solicitar en la secretaría de las competiciones los tiempos obtenidos por sus nadadores.

Todos los clubes al formalizar la licencia de sus técnicos deberán presentar la fotocopia del título, sin que se puedan suscribir licencias de deportistas antes de haber formalizado la licencia del técnico responsable de acuerdo con la normativa FMN.

INCIDENCIAS: Los Clubes deberán cuidar de que todos sus integrantes mantengan una conducta correcta durante las competiciones. Cualquier incidencia (destrucción del material de las instalaciones, insultos a los árbitros, acosos, etc.) será denunciada al Comité Jurisdiccional para su resolución.

RECLAMACIONES: Como quiera que los Delegados se encontrarán previamente con toda la documentación de las pruebas, solamente podrán personarse en la Secretaría de la competición en caso de efectuar una reclamación, que deberán llevar a efecto ante el Juez Arbitro por escrito, efectuando el depósito al respecto fijado en la tabla económica de la Federación (23 euros) y dentro de la media hora siguiente a la finalización de las pruebas de la sesión correspondiente, todo ello según indica el Reglamento Técnico. Pudiendo en las 48 horas siguientes, presentar ampliación de la reclamación previa, en días hábiles, en las oficinas de la F.M.N.

SISTEMAS DE SALIDAS: El sistema de salidas vendrá determinado en la normativa concreta de cada Competición.

DIRECCIÓN DE LA COMPETICIÓN: La Dirección de la Competición en torneos y Campeonatos correrá a cargo del técnico designado por la F.M.N. El Director de la Competición tendrá competencia plena sobre los asuntos no atribuidos según el reglamento al Juez Arbitro. Tendrá la capacidad de modificar el horario de la competición y dar las instrucciones necesarias de acuerdo con la normativa de cada competición.

COMITÉ DE COMPETICIÓN: Estará formado por el Director de Competición, el Juez Arbitro de la prueba correspondiente, un representante de la FMN y un delegado elegido a sorteo entre los clubes participantes, estando facultado para resolver en primera instancia las posibles anomalías de la competición.

Su fallo podrá ser recurrido, con posterioridad ante el comité de competición de la F.M.N.

BAÑADORES: La normativa a aplicar en todas las competiciones organizadas por esta Federación a partir del día 1 de octubre de 2009, será la siguiente:

- El nadador sólo podrá vestir un bañador para competir.
- Todos los bañadores serán hechos de materiales textiles.
- Los bañadores para hombres no se extenderán por encima del ombligo ni podrán sobrepasar la rodilla en dirección hacia los pies, y para las mujeres, no cubrirá el cuello, no se extenderá por encima de los hombros, ni podrán sobrepasar la rodilla en dirección hacia los pies y no podrán incluir cremalleras, corchetes, u otro sistema de apertura y cierre similar en cualquiera de sus partes.
- No se permitirá la utilización de tiras terapéuticas adhesivas para competir.

CATEGORIAS: Las categorías por las que se registrará la competición territorial en la temporada 2009-2010, serán las siguientes:

CATEGORIA	AÑOS DE NACIMIENTO	
	MASCULINOS	FEMENINOS
PREBENJAMIN (<i>PREB</i>)	2001	2002
BENJAMIN (<i>BENJ</i>)	1999-2000	2000-2001
ALEVIN (<i>ALEV</i>)	1997-1998	1998-1999
INFANTIL (<i>INFA</i>)	1994-1995-1996	1996-1997
JUNIOR (<i>JUNI</i>)	1992-1993	1994-1995
ABSOLUTO JOVEN (<i>ABSJ</i>)	1990-1991	1992-1993
ABSOLUTO (<i>ABSO</i>)	1989 y anteriores	1991 y anteriores

(*) Excepcionalmente, el año 2002 en categoría masculina y el año 2003 en categoría femenina, podrán participar en el IV Trofeo C.M. prebenjamín y menores.

ASUNTOS VARIOS

Se recuerda a los clubes que los reglamentos de las distintas competiciones, adjuntos al presente Proyecto, harán de CONVOCATORIAS para los mismos, para lo cual incluye categorías, programa de pruebas, fecha tope de inscripción, marcas mínimas, etc.

1. Para la fase de Invierno, que finalizará el día 27 de abril de 2010 serán válidas las marcas obtenidas a partir del día 1 de octubre de 2008.
2. Para la fase de verano, cuya fecha de comienzo es el día 27 de abril de 2010, serán válidas las marcas obtenidas a partir del día 1 de octubre de 2009.
3. Para la participación en cualquier competición no organizada directamente por la F.M.N. y celebrada fuera de la Comunidad de Madrid, es necesario el permiso federativo para que las marcas realizadas sean validadas, se entiende en piscinas homologadas y competiciones oficiales. La solicitud deberá tramitarse con un mínimo de 15 días de antelación en el impreso oficial.
4. En el caso de no pertenecer el club organizador a esta territorial, deberán presentar en un plazo máximo de 15 días después de la celebración de la competición, el acta de resultados oficial (en papel y el .res) así como la ficha técnica de la competición y la composición del jurado.
5. Los clubes organizadores de torneos sociales a celebrarse en la Comunidad de Madrid, deberán confeccionar los resultados con el programa de la R.F.E.N. para que las marcas realizadas sean validadas. Los responsables de la organización deben remitir a la FMN, en el plazo máximo de 15 días después de la celebración de la competición, el acta de resultados oficial (en papel y el .res) así como la ficha técnica de la competición y la composición del jurado. El club organizador será el responsable de enviar a la FMN la relación de equipos participantes en su trofeo.
6. En las competiciones que se programan en la piscina del Centro de Natación M-86, los participantes, en la mayor parte de las competiciones, pueden disfrutar de la piscina de 25 m. del Foso de saltos), para realizar calentamientos o suavizar después de haber nadado sus pruebas. Desgraciadamente se viene repitiendo en numerosas competiciones que determinados nadadores, piensan que dicha piscina está para "baño libre", molestando a los deportistas que quieren hacer un correcto uso de ella y obstaculizando el normal desarrollo de la competición. Ante esta repetida y no deseable situación, la F.M.N. se ve obligada a prohibir tajantemente los saltos desde los trampolines y en la cama elástica, así como el bañarse en la piscina de bebés durante la competición.
Se recuerda, por tanto a técnicos y delegados que son los responsables directos de los deportistas en la instalación y que deben de velar porque estos observen un correcto comportamiento antes, durante y después de la competición.
7. Se recuerda que para participar en las competiciones del Programa del Deporte Infantil de la Comunidad de Madrid-Serie básica será necesario tener tramitada la licencia deportiva correspondiente. **TODO NADADOR QUE OPTA POR PARTICIPAR CON ESTA LICENCIA –VIA FEDERADA- NO PODRÁ PARTICIPAR EN LAS FASES LOCALES Y/O ZONALES Y VICEVERSA** (para ello deberá entregar en la secretaría de la FMN copia de la hoja de inscripción del nadador (licencia) debidamente tramitada por el organismo competente, hasta 20 días antes de la presentación de la inscripción correspondiente. Este tipo de licencia permite la participación en las siguientes competiciones federadas: Ligas Benjamín y Alevín- Trofeos Navidad y III Trofeo Comunidad de Madrid-prebenjamín/benjamín)
8. Únicamente se permitirá el acceso a la secretaría de las competiciones a los Técnicos y Directivos debidamente acreditados (licencia federativa).

9. Se aplicarán los reglamentos de la R.F.E.N. y de la F.I.N.A. para todos los aspectos de la competición que no aparezcan regulados en las normas y reglamentos de la F.M.N.
10. Se recuerda que según el artículo 5 – Punto 2 de las Normas generales de competiciones nacionales: “Los clubes deberán enviar a la Federación de su ámbito autonómico copia de las relaciones nominales enviadas a la R.F.E.N.”
11. Los **clubes** que tengan nadadores en el **Centro de Tecnificación de Natación y en los grupos G.E.E.G.** de la F.M.N. UNICAMENTE harán las inscripciones de las siguientes competiciones:
- Campeonatos Madrileños de invierno y verano de las distintas categorías.
 - Copa Madrileña de Clubes (grupos División de Honor-Primera División-Segunda División)
 - Final Trofeo Nadador Completo
 - Copa Federación Benjamín
 - Campeonatos de España y Copas de España de Clubes.

Para el resto de competiciones serán los Técnicos del Centro, los responsables de confeccionar las inscripciones y remitirlas a la F.M.N., previo acuerdo con los entrenadores de los clubes de procedencia. En caso de desacuerdo, prevalecerá la opinión de los técnicos de la F.M.N.. El resto de trabajo administrativo compete a los clubes (comunicación de observaciones como marcas conseguidas en otras territoriales ...). Estas inscripciones no contabilizarán en el cómputo total de las permitidas en las respectivas competiciones territoriales.

CONVERSION DE MARCAS

Según longitud de piscina:

De aplicación para conversión de marcas obtenidas en piscina de 25 a 50 m. y viceversa.

Los tiempos resultantes de la conversión NO SON MARCAS OFICIALES, es decir sólo son válidos a efectos de inscripción en competiciones.

ACTUALIZADA A PARTIR DEL 1 DE ENERO DE 2008

TABLA

MASCULINO	PRUEBA	FEMENINO
0.70	50 M. LIBRES	0.40
1.60	100 M. LIBRES	1.00
3.40	200 M. LIBRES	2.40
7.20	400 M. LIBRES	5.20
15.70	800 M. LIBRES	11.90
29.50	1.500 M. LIBRES	22.30
1.10	50 M. ESPALDA	1.00
2.50	100 M. ESPALDA	2.20
5.70	200 M. ESPALDA	5.70
0.80	50 M. BRAZA	0.60
2.30	100 M. BRAZA	2.00
6.00	200 M. BRAZA	4.50
0.30	50 M. MARIPOSA	0.30
1.30	100 M. MARIPOSA	0.80
3.10	200 M. MARIPOSA	2.40
4.90	200 M. EST.IND.	3.10
10.00	400 M. EST.IND.	7.50
6.40	4X100 M. LIBRES	4.00
13.60	4X200 M. LIBRES	9.60
7.70	4X100 M. ESTILOS	6.00
2.80	4X50 M. LIBRES	1.60
2.90	4X50 M. ESTILOS	2.30

Según tipo de cronometraje:

La conversión de tiempos de cronometraje manual a electrónico, será de 19 centésimas, a excepción de las pruebas de 50 m. que será de 29 centésimas.

TROFEO NADADOR COMPLETO

FECHA : 31 DE OCTUBRE 2009

PISCINA : A determinar

CATEGORIAS NADADOR COMPLETO:

CATEGORIA	AÑOS DE NACIMIENTO	
	MASCULINA	FEMENINA
INFANTIL	1994-1995-1996	1996-1997
JUNIOR	1992-1993	1994-1995
ABS-JOVEN + ABSOLUTO	1991 y anteriores	1993 y anteriores

SISTEMA DE SALIDA: SALIDA UNICA.

PARTICIPACION FASE FINAL NADADOR COMPLETO :

Se generará únicamente el archivo informático, marcando los cuatro cienes de cada nadador y la relación nominal en pdf.

Posteriormente, la Federación publicará un ranking con todas las inscripciones recibidas. Teniendo únicamente opción a participar en el Trofeo Nadador Completo los 30 mejores clasificados por categoría y sexo. Abriéndose un período de comunicación de incidencias.

Una vez finalizado este plazo la FMN procederá a la confección de las series; Participarán las 30 mejores marcas acreditadas de inscripción por categoría y sexo, resultantes de la suma de 100 mariposa + 100 espalda + 100 braza + 100 crol.

El nadador que no se presentara o causara baja en alguna de las pruebas, no podrá seguir compitiendo en el Trofeo, quedando invalidadas, asimismo, las marcas conseguidas hasta ese momento.

TROFEOS :

- Trofeo al primer clasificado por la suma total de los tiempos obtenidos en las cuatro pruebas, por categoría y sexo.
- Medalla al 2º y 3er. clasificado por la suma total de los tiempos obtenidos en las cuatro pruebas, por categoría y sexo.

RESULTADOS : Se confeccionarán por categoría, prueba y sexo, y otra clasificación por la suma de los cuatro cienes.

PROGRAMA DE PRUEBAS FASE FINAL:

1ª SESIÓN		2ª SESIÓN	
P. 1	100 M. MARIPOSA MASCULINO INF	P. 13	100 M. BRAZA MASCULINO INF
P. 2	100 M. MARIPOSA FEMENINO INF	P. 14	100 M. BRAZA FEMENINO INF
P. 3	100 M. MARIPOSA MASCULINO JUN	P. 15	100 M. BRAZA MASCULINO JUN
P. 4	100 M. MARIPOSA FEMENINO JUN	P. 16	100 M. BRAZA FEMENINO JUN
P. 5	100 M. MARIPOSA MASCULINO ABSJ+ABS	P. 17	100 M. BRAZA MASCULINO ABSJ+ABS
P. 6	100 M. MARIPOSA FEMENINO ABSJ+ABS	P. 18	100 M. BRAZA FEMENINO ABSJ+ABS
P. 7	100 M. ESPALDA MASCULINO INF	P. 19	100 M. CROL MASCULINO INF
P. 8	100 M. ESPALDA FEMENINO INF	P. 20	100 M. CROL FEMENINO INF
P. 9	100 M. ESPALDA MASCULINO JUN	P. 21	100 M. CROL MASCULINO JUN
P. 10	100 M. ESPALDA FEMENINO JUN	P. 22	100 M. CROL FEMENINO JUN
P. 11	100 M. ESPALDA MASCULINO ABSJ+ABS	P. 23	100 M. CROL MASCULINO ABSJ+ABS
P. 12	100 M. ESPALDA FEMENINO ABSJ+ABS	P. 24	100 M. CROL FEMENINO ABSJ+ABS

I CAMPEONATO OPEN DE MADRID DE INVIERNO LARGA DISTANCIA

FECHA : 30 DE ENERO 2010

PISCINA : Centro de Natación M-86 (25 metros-cronometraje manual-10 calles)

CATEGORIAS :	Masculino	INFANTIL	Nacidos años 1994-1995
		JUNIOR	Nacidos años 1991-1992-1993
		SENIOR	Nacidos año 1990 y anteriores
	Femenino	INFANTIL	Nacidos años 1995-1996
		JUNIOR	Nacidos años 1992-1993-1994
		SENIOR	Nacidas año 1991 y anteriores

SISTEMA DE SALIDA_: SALIDA UNICA.

INSCRIPCIONES : De acuerdo con las normas y reglamentos de la presente temporada.

PARTICIPACION :

- 20 nadadores de las edades 1993 y anteriores en categoría masculina.
- 20 nadadores de las edades 1994 y anteriores en categoría femenina.

La selección se hará primera en base al tiempo final de la prueba y en segundo lugar según marca acreditada en la prueba de 1500 m libres para categoría masculina y 800 m libres para categoría femenina.

- 10 nadadores de las edades 1994-1995 en categoría masculina.
- 10 nadadores de las edades 1995-1996 en categoría femenina.

La selección se hará primera en base al tiempo final de la prueba, en segundo lugar según marca acreditada en la prueba de 1500 m libres para categoría masculina y 800 m libres para categoría femenina y en tercer lugar según marca acreditada en la prueba de 400 m libres.

FÓRMULA DE COMPETICIÓN :

- Las pruebas se disputarán por el sistema contrarreloj. En caso de que fuera necesario que participaran dos nadadores por calle, la F.M.N. facilitará gorros de distintos colores para los participantes (según naden a la derecha o a la izquierda).
- Comenzará la competición con la serie compuesta por los nadadores más rápidos y así sucesivamente.
- Se admitirá UNA sustitución por club (se deberá llevar a la piscina copia del acta de resultados oficial dónde aparezca la marca que se pretende acreditar).

RESULTADOS :

Se confeccionarán por prueba y sexo. Remitiéndose posteriormente el acta de resultados a la RFEN, con el fin de que sea publicado el ranking nacional de esta distancia, disputándose posteriormente la 2ª Fase- Campeonato de España Larga Distancia P50 (5.000 metros Junior-Sénior y 3.000 m infantil)

- PROGRAMA DE PRUEBAS :**
- 1.- 2.000 METROS MASCULINOS INFANTIL
 - 2.- 2.000 METROS FEMENINOS INFANTIL
 - 3.- 3.000 METROS MASCULINOS JUNIOR - SENIOR
 - 4.- 3.000 METROS FEMENINOS JUNIOR - SENIOR

PREMIOS :

- Medalla a los tres primeros clasificados por prueba, categoría y sexo.

V CIRCUITO OPEN COMUNIDAD DE MADRID

I Trofeo V Open Invierno Comunidad de Madrid	14-15 Noviembre de 2009
I Trofeo V Open Primavera Comunidad de Madrid	10-11 Abril de 2010
I Trofeo V Open Verano Comunidad de Madrid	12-13 Junio de 2010

PISCINA : Centro de Natación M-86 (10 calles)

CATEGORIAS:

1ª jornada

Masculina	Nacidos en 1994 y anteriores
Femenina	Nacidos en 1996 y anteriores

2ª y 3ª jornada

Masculina	Nacidos en 1996 y anteriores
Femenina	Nacidos en 1997 y anteriores

SISTEMA DE SALIDA : SALIDA UNICA.

INSCRIPCIONES : De acuerdo con las normas y reglamento de la presente temporada.

PARTICIPACION : Cada nadador podrá ser inscrito en un máximo de CUATRO pruebas en el total de cada Trofeo (dos sesiones).

FORMULA DE COMPETICION_:

- o Con las inscripciones recibidas, se confeccionarán por prueba y sexo el número de series que a continuación se indican :
 - 5 series para las pruebas de 50 y 100 metros Masc y Fem
 - 4 series para las pruebas de 200 metros Masc y Fem en los estilos de ESPALDA-BRAZA-LIBRE-EST.IND.
 - 3 series para la prueba de 400 metros libres Masc y Fem y 200 m MARIPOSA Masc y Fem
 - 2 series para la prueba de 400 metros est. ind. Masc y Fem (contrarreloj)
 - 1 series para las pruebas de 800 m libres Fem y 1500 m libres Masc (contrarreloj)
- o No se admitirán cambios, sustituciones, ni participaciones fuera de concurso.
- o **NO PRESENTADOS:** Si un nadador no se presentara a alguna prueba, quedará automáticamente inhabilitado desde ese momento para participar en el resto de pruebas de esa jornada (sábado+domingo); aún habiéndose clasificado para alguna FINAL. Este punto no es de aplicación para las posibles reservas.
- o Todas las jornadas se celebrarán en doble sesión (sesión mañana-eliminotorias y sesión tarde-finales): Tanto las eliminatorias como las finales se nadarán en 10 calles.

EXCEPCIONES-

- 1- Las pruebas de 400 m. est.ind. se nadarán contrarreloj, Celebrándose la serie mejor en la sesión de Finales (10 mejores marcas).
 - 2- Las pruebas de 800 m libres femenino/1500 m libres masculino se nadarán contrarreloj, Celebrándose la serie única en la sesión de Tarde (10 mejores marcas). Reservando 3 plazas para nadadores de otras territoriales (si hubiera inscripciones)
- o En todas las jornadas, en la sesión de tarde, se disputará una Final A y una Final B absolutas: Las posibles bajas de las Finales A, se cubrirán con los nadadores de la Final B (según marca acreditada de las eliminatorias). La Final B se completará con los posibles suplentes.
 - o **RESERVAS:** A la finalización de las sesiones de mañana, se publicarán los resultados de las eliminatorias. Los nadadores que ocupen los puestos 21 a 25 de las respectivas pruebas, podrán optar a nadar la Final B si hubiera bajas, siendo necesario para su inclusión en la citada Final entregar el formato oficial – como máximo hasta treinta minutos después de la finalización de la sesión eliminatoria correspondiente.

PENALIZACIONES :

Penalización de 5 euros por cada BAJA (en piscina)
Penalización de 35 euros por cada NO PRESENTADO
Penalización de 50 euros por PARTICIPACIÓN INDEBIDA

PREMIOS :

- o Premiación económica a los DOS primeros clasificados de la Final Absoluta A de cada prueba.
- o Junto con el cheque, se entregará el recibo que se canjeará en el momento, en la misma piscina.
- o Premiación por récord del mundo, europeo, España.
- o Premiación a los DOS primeros clasificados en la 3ªjda. (puntuación FINA) por la suma de las dos mejores pruebas de cada jornada.

RESULTADOS : Se confeccionarán por prueba y sexo.

Se irán publicando los resultados de las tres primeras series eliminatorias, así como la composición de series finales una vez finalizadas todas las series de cada prueba.

COMITÉ DE COMPETICIÓN_: Según normas y reglamento de la presente temporada.

BAÑADORES: La normativa a aplicar en todas las competiciones organizadas por esta Federación a partir del día 1 de octubre de 2009, será la siguiente:

- El nadador sólo podrá vestir un bañador para competir.
- Todos los bañadores serán hechos de materiales textiles.
- Los bañadores para hombres no se extenderán por encima del ombligo ni podrán sobrepasar la rodilla en dirección hacia los pies, y para las mujeres, no cubrirán el cuello, no se extenderán por encima de los hombros, ni podrán sobrepasar la rodilla en dirección hacia los pies y no podrán incluir cremalleras, corchetes, u otro sistema de apertura y cierre similar en cualquiera de sus partes.
- No se permitirá la utilización de tiras terapéuticas adhesivas para competir.

PROGRAMA DE PRUEBAS :

ORDEN DE PRUEBAS			
Prueba	1ª Sesión	Prueba	2ª Sesión
1	800 Libres Fem. (***)	18	1500 Libres Mas. (***)
2	100 Libres Mas.	19	100 Libres Fem.
3	200 Libres Fem.	20	200 Libres Mas.
4	50 Braza Mas.	21	50 Braza Fem.
5	100 Braza Fem.	22	100 Braza Mas.
6	400 Estilos Mas.	23	400 Estilos Fem.
7	100 Mariposa Fem.	24	100 Mariposa Mas.
8	100 Espalda Mas.	25	100 Espalda Fem.
9	50 Espalda Fem.	26	50 Espalda Mas.
10	50 Mariposa Mas.	27	50 Mariposa Fem.
11	200 Estilos Fem.	28	200 Estilos Mas.
12	400 Libres Mas.	29	400 Libres Fem.
13	50 Libres Fem.	30	50 Libres Mas.
14	200 Braza Mas.	31	200 Braza Fem.
15	200 Espalda Fem.	32	200 Espalda Mas.
16	200 Mariposa Mas.	33	200 Mariposa Fem.
17	100 Est.Ind. Fem. (*)	34	100 Est.Ind. Mas. (*)

(*)- Sólo primera jornada

(***) Serie única en sesión tarde



FEDERACIÓN MADRILEÑA DE NATACIÓN

IMPRESO SOLICITUD PARTICIPACIÓN DE **RESERVAS** EN FINALES V CIRCUITO OPEN C.M.

PRUEBA _____ N° PRUEBA _____

PUESTO CONSEGUIDO EN ELIMINATORIAS _____

NADADOR/A _____

LICENCIA _____ AÑO NACIMIENTO _____ CLUB _____

RESPONSABLE SOLICITUD _____

CARGO EN EL CLUB _____ N° LICENCIA _____

Firma

ENTREGAR HASTA 30 MINUTOS DESPUÉS DE LA FINALIZACIÓN DE LA **SESIÓN ELIMINATORIA** CORRESPONDIENTE



LIGA MADRILEÑA DE CLUBES

FECHAS : Fijadas en calendario

PISCINA : A determinar

CATEGORIAS :

Masculina	MAYORES	Nacidos en 1991 y anteriores
Femenina	MAYORES	Nacidas en 1993 y anteriores
Masculina	JUNIOR	Nacidos en 1992-1993
Femenina	JUNIOR	Nacidas en 1994-1995
Masculina	INFANTIL	Nacidos en 1994-1995-1996
Femenina	INFANTIL	Nacidas en 1996-1997

SISTEMA DE SALIDA_: SALIDA UNICA.

INSCRIPCIONES :

- Según normativa y reglamento de la F.M.N. vigentes.
- El número máximo de inscripción de deportistas por club en las siguientes pruebas es:

De 1 a 40 licencias	400 m. libres	=	4
	400 m. est.ind.	=	4
	800 m libre	=	2 infantiles + 2 junior/mayores
De 41 a 80 licencias	1500 m libre	=	2 infantiles + 2 junior/mayores
	400 m. libres	=	6
	400 m. est.ind.	=	6
De 81 en adelante	800 m libre	=	2 infantiles + 3 junior/mayores
	1500 m libre	=	2 infantiles + 3 junior/mayores
	400 m. libres	=	8
	400 m. est.ind.	=	8
	800 m libre	=	2 infantiles + 4 junior/mayores
	1500 m libre	=	2 infantiles + 4 junior/mayores

PARTICIPACION :

- Estará limitada por jornada a una inscripción del 120% de las licencias tramitadas por cada club en el total de las categorías contempladas en esta normativa. Excepto, en la primera jornada de la primera vuelta que será el 150% de las licencias tramitadas por cada club en el total de las categorías contempladas en esta normativa, así como UN equipo de relevos por prueba.

SISTEMA DE COMPETICION :

- Calendario completo de pruebas.
- Todas las pruebas se nadarán contrarreloj.
- Se permitirán TRES sustituciones por club/sesión (correspondientes a tres pruebas, no personas, debiendo participar en la misma prueba-serie y calle que el nadador sustituido).

CRONOMETRAJE : Manual.

PUNTUACIÓN CATEGORÍA INFANTIL:

Únicamente puntuarán los nadadores de categoría infantil, según la puntuación siguiente: 300-299-298-..... – 2 – 1. Máximo dos por club/prueba/categoría. Los relevos puntuarán doble.

- o Se confeccionarán una clasificación final total de categoría infantil.

PREMIACIONES :

- Premiación a los tres primeros clasificados en la puntuación total de categoría INFANTIL.

RESULTADOS : Se harán por prueba a nivel absoluto.

PROGRAMA de PRUEBAS : Constará de dos vueltas, cada una de cuatro jornadas.

1ª PARTE TEMPORADA PISCINA DE 25M

1ª JORNADA-17.10.09	2ª JORNADA-05/06.12.09	3ª JORNADA-23.01.10	4ª JORNADA-13.02.10
100 Mariposa Masc	1500 Libre Masc.	800 Libre Fem.	400 Estilos Masc.
100 Mariposa Fem.	200 Braza Fem.	200 Mariposa Masc.	400 Estilos Fem.
100 Espalda Masc.	200 Braza Masc.	200 Mariposa Fem.	200 Espalda Masc.
100 Espalda Fem.	400 Libre Fem.	400 Libre Masc.	200 Espalda Fem.
100 Braza Masc.	200 Estilos Masc.	200 Estilos Fem.	200 Libre Masc.
100 Braza Fem.	* 50 Mariposa Masc.	* 50 Braza Masc.	200 Libre Fem.
100 Libre Masc.	* 50 Mariposa Fem.	* 50 Braza Fem.	4x100 Libre Masc. Infantil
100 Libre Fem.	* 50 Espalda Masc.	50 Libre Masc.	4x100 Libre Fem. Infantil
100 Estilos Masc.	* 50 Espalda Fem.	50 Libre Fem.	
100 Estilos Fem.	4x100 Estilos Indv Masc. Infantil	4x100 Estilos Indv Fem. Infantil	

2ª PARTE TEMPORADA PISCINA DE 50M

5ª JORNADA-10.04.10	6ª JORNADA-24.04.10	7ª JORNADA-15.05.10	8ª JORNADA-05.06.10
400 Libre Masc.	1500 Libre Masc.	800 Libre Fem.	400 Estilos Masc.
400 Libre Fem.	200 Braza Fem.	200 Mariposa Masc.	400 Estilos Fem.
100 Mariposa Masc	200 Braza Masc.	200 Mariposa Fem.	200 Espalda Masc.
100 Mariposa Fem.	200 Estilos Masc.	200 Estilos Fem.	200 Espalda Fem.
100 Espalda Masc.	* 50 Mariposa Masc.	* 50 Braza Masc.	200 Libre Masc.
100 Espalda Fem.	* 50 Mariposa Fem.	* 50 Braza Fem.	200 Libre Fem.
100 Braza Masc.	* 50 Espalda Masc.	50 Libre Masc.	4x100 Libre Masc. Infantil
100 Braza Fem.	* 50 Espalda Fem.	50 Libre Fem.	4x100 Libre Fem. Infantil
100 Libre Masc.	4x100 Estilos Indv Masc. Infantil	4x100 Estilos Indv Fem. Infantil	
100 Libre Fem.			

* Excluidos nadadores categoría INFANTIL

CAMPEONATO OPEN ABSOLUTO y JUNIOR DE INVIERNO DE LA COMUNIDAD DE MADRID (piscina 50 metros)

FECHAS : 6 y 7 DE MARZO 2010

PISCINA : Centro de Natación M-86 (10 calles)

AÑOS DE PARTICIPACIÓN :	Masculina	1993 y anteriores	
	Femenina	1995 y anteriores	
	Masculina	Nacidos en 1992-1993	JUNIOR
	Femenina	Nacidas en 1994-1995	JUNIOR

SISTEMA DE SALIDA : SALIDA UNICA.

INSCRIPCIONES :

- Según normas y reglamentos de la presente temporada y cuadro de marcas mínimas.

PARTICIPACION :

- Cada nadador/a podrá participar en un máximo de CUATRO pruebas individuales.
- Sólo podrán participar los nadadores que cumplan con las marcas mínimas exigidas.
- Para las pruebas de **800 m libre masculino y 1500 m libre femenino**, se seleccionará UNA serie de cada prueba a nivel absoluto, según marcas de inscripción, que cumplan con las marcas mínimas exigidas en esta normativa. Se reservarán tres plazas para nadadores/as de clubes no madrileños. En caso de que el número de inscripciones lo permita, se podrá ampliar el número de estos participantes.

La inclusión de esta prueba ha sido motivada para la consecución de mínima para el Cto de España Open de Primavera – P50 m, al no haberse nadado esta distancia en piscina de 50 metros.

- Para las pruebas de relevos se confeccionarán 2 series para los relevos de 4x50 m. y 4x100 m. y 1 serie para los relevos de 4x200 m de categoría absoluta.

FÓRMULA DE COMPETICIÓN :

- Todas las series de pruebas individuales se nadarán contrarreloj.
- No se admitirán cambios, sustituciones ni fuera de concurso.

PUNTUACIÓN :

- Los nadadores de clubes no madrileños, no tendrán opción ni a medalla ni puntuarán.
- Puntuarán en pruebas individuales, los 20 primeros clasificados de cada prueba y categoría según la puntuación siguiente: 23-20-18-17-16-15-14-13-12-11- ...-1
- Los relevos puntúan doble.
- Se confeccionarán dos clasificaciones: absoluta y junior.

PREMIOS :

- o Medalla a los tres primeros clasificados en pruebas individuales por categoría y sexo.
- o Medalla a los componentes de los tres primeros equipos de relevos clasificados por sexo.
- o Trofeo al primer equipo clasificado en categoría masculina Absoluta
- o Trofeo al primer equipo clasificado en categoría femenina Absoluta
- o Trofeo al primer equipo clasificado en categoría masculina júnior
- o Trofeo al primer equipo clasificado en categoría femenina júnior

RESULTADOS : Se confeccionarán por prueba y sexo.

PROGRAMA DE PRUEBAS –

PENDIENTE

RELEVOS SÓLO ABSOLUTOS

MARCAS MÍNIMAS -

PENDIENTES

PARTICIPACION :

- **En DIVISIÓN DE HONOR y PRIMERA DIVISIÓN**, la participación por club estará limitada a DOS nadadores por prueba individual, excepto en las pruebas de 800/1500 m. libres y en las de 400 m. Est. Ind. que será de UNA inscripción. En las pruebas de relevos será de UN equipo de relevos por prueba.
Un mismo nadador podrá participar en un máximo de CUATRO pruebas individuales más relevos
- **En SEGUNDA DIVISIÓN**, la participación por club en pruebas individuales estará limitada a UN nadador así como a UN equipo de relevos por prueba.
Un mismo nadador podrá participar en un máximo de TRES pruebas individuales más relevos
- No será necesario tener marca acreditada para poder participar.
- Todos los grupos nadarán en piscina de 25 metros

PUNTUACION : Puntuarán los 16 primeros nadadores clasificados, según la puntuación siguiente: 19-16-14-13-12-11-10-9-8-7-6-5-4-3-2-1.

Los relevos puntuarán doble.

PREMIACIONES :

- DIVISIÓN DE HONOR -Trofeo al primer equipo clasificado según la puntuación masculina.
- DIVISIÓN DE HONOR -Trofeo al primer equipo clasificado según la puntuación femenina.
- PRIMERA DIVISIÓN -Trofeo al primer equipo clasificado según la puntuación masculina.
- PRIMERA DIVISIÓN -Trofeo al primer equipo clasificado según la puntuación femenina.
- SEGUNDA DIVISIÓN – Trofeo al primer equipo clasificado según la puntuación masculina.
- SEGUNDA DIVISIÓN - Trofeo al primer equipo clasificado según la puntuación femenina

CLASIFICACIONES :

- La clasificación en cada grupo será independiente, aplicándose el sistema de ascenso/descenso por sexos.
- En DIVISIÓN DE HONOR, los dos últimos clasificados por sexo descienden a PRIMERA DIVISIÓN y los dos primeros clasificados por sexo de PRIMERA DIVISIÓN ascienden a DIVISIÓN DE HONOR, para la próxima temporada.
- Se aplicará el mismo sistema, de SEGUNDA DIVISIÓN con respecto a PRIMERA DIVISIÓN.

RENUNCIA A PARTICIPAR :

El club que renuncie a participar en una temporada, perderá el derecho a participar en la temporada siguiente.

En el caso de una renuncia en un determinado grupo, se suplirá con los siguientes clasificados de la temporada anterior de la categoría siguiente.

INSCRIPCIONES y SERIES : Según normas y reglamento de la presente temporada.

RESULTADOS : Se confeccionarán por prueba y sexo.

PROGRAMA DE PRUEBAS DIVISIÓN DE HONOR Y PRIMERA DIVISIÓN

1ª SESIÓN		2ª SESIÓN	
PRUEBA 1 -	50 M. ESPALDA FEMENINO	PRUEBA 20-	50 M. MARIPOSA MASCULINO
PRUEBA 2 -	50 M. ESPALDA MASCULINO	PRUEBA 21-	50 M. MARIPOSA FEMENINO
PRUEBA 3 -	800 M. LIBRES FEMENINO	PRUEBA 22-	1500 M. LIBRES MASCULINO
PRUEBA 4 -	400 M. EST. IND. MASCULINO	PRUEBA 23-	400 M. EST. IND. FEMENINO
PRUEBA 5 -	50 M. BRAZA FEMENINO	PRUEBA 24-	50 M. LIBRES MASCULINO
PRUEBA 6 -	50 M. BRAZA MASCULINO	PRUEBA 25-	50 M. LIBRES FEMENINO
PRUEBA 7 -	100 M. MARIPOSA FEMENINO	PRUEBA 26-	100 M. ESPALDA MASCULINO
PRUEBA 8 -	100 M. MARIPOSA MASCULINO	PRUEBA 27-	100 M. ESPALDA FEMENINO
PRUEBA 9-	100 M. LIBRES FEMENINO	PRUEBA 28-	100 M. BRAZA MASCULINO
PRUEBA 10-	100 M. LIBRES MASCULINO	PRUEBA 29-	100 M. BRAZA FEMENINO
PRUEBA 11-	200 M. ESPALDA FEMENINO	PRUEBA 30-	200M. MARIPOSA MASCULINO
PRUEBA 12-	200 M. ESPALDA MASCULINO	PRUEBA 31-	200 M. MARIPOSA FEMENINO
PRUEBA 13-	200 M. BRAZA FEMENINO	PRUEBA 32-	200 M. LIBRES MASCULINO
PRUEBA 14-	200 M. BRAZA MASCULINO	PRUEBA 33-	200 M. LIBRES FEMENINO
PRUEBA 15-	200 M. EST. IND. FEMENINO	PRUEBA 34-	200 M. EST. IND. MASCULINO
PRUEBA 16-	400 M. LIBRES MASCULINO	PRUEBA 35-	400 M. LIBRES FEMENINO
PRUEBA 17-	100 M. EST. IND. MASCULINO	PRUEBA 36-	100 M. EST. IND. FEMENINO
PRUEBA 18-	6X50 M. LIBRES FEMENINO	PRUEBA 37-	8X50 M. ESTILOS MASCULINO
PRUEBA 19-	6X50 M. LIBRES MASCULINO	PRUEBA 38-	8X50 M. ESTILOS FEMENINO

PROGRAMA DE PRUEBAS SEGUNDA DIVISIÓN

1ª SESIÓN		2ª SESIÓN	
PRUEBA 1 -	800 M. LIBRE MASCULINO	PRUEBA 19 -	800 M. LIBRE FEMENINA
PRUEBA 2 -	50 M. ESPALDA FEMENINO	PRUEBA 20-	50 M. MARIPOSA MASCULINO
PRUEBA 3 -	50 M. ESPALDA MASCULINO	PRUEBA 21-	50 M. MARIPOSA FEMENINO
PRUEBA 4 -	50 M. BRAZA FEMENINO	PRUEBA 22-	50 M. LIBRES MASCULINO
PRUEBA 5 -	50 M. BRAZA MASCULINO	PRUEBA 23-	50 M. LIBRES FEMENINO
PRUEBA 6 -	100 M. MARIPOSA FEMENINO	PRUEBA 24-	100 M. ESPALDA MASCULINO
PRUEBA 7 -	100 M. MARIPOSA MASCULINO	PRUEBA 25	100 M. ESPALDA FEMENINO
PRUEBA 8-	100 M. LIBRES FEMENINO	PRUEBA 26-	100 M. BRAZA MASCULINO
PRUEBA 9-	100 M. LIBRES MASCULINO	PRUEBA 27-	100 M. BRAZA FEMENINO
PRUEBA 10-	200 M. ESPALDA FEMENINO	PRUEBA 28-	200M. MARIPOSA MASCULINO
PRUEBA 11-	200 M. ESPALDA MASCULINO	PRUEBA 29-	200 M. MARIPOSA FEMENINO
PRUEBA 12-	200 M. BRAZA FEMENINO	PRUEBA 30-	200 M. LIBRES MASCULINO
PRUEBA 13-	200 M. BRAZA MASCULINO	PRUEBA 31-	200 M. LIBRES FEMENINO
PRUEBA 14-	200 M. EST. IND. FEMENINO	PRUEBA 32-	200 M. EST. IND. MASCULINO
PRUEBA 15-	400 M. LIBRES MASCULINO	PRUEBA 33-	400 M. LIBRES FEMENINO
PRUEBA 16-	100 M. EST. IND. MASCULINO	PRUEBA 34-	100 M. EST. IND. FEMENINO
PRUEBA 17-	6X50 M. LIBRES FEMENINO	PRUEBA 35-	8X50 M. ESTILOS MASCULINO
PRUEBA 18-	6X50 M. LIBRES MASCULINO	PRUEBA 36-	8X50 M. ESTILOS FEMENINO

CAMPEONATO OPEN ABSOLUTO Y JUNIOR DE VERANO DE LA COMUNIDAD DE MADRID

FECHAS : Del 21 al 24 de junio de 2010

PISCINA : Centro de Natación M-86

AÑOS DE PARTICIPACIÓN :	Masculina	1993 y anteriores	
	Femenina	1995 y anteriores	
	Masculina	Nacidos en 1992-1993	JUNIOR
	Femenina	Nacidas en 1994-1995	JUNIOR

SISTEMA DE SALIDA : SALIDA UNICA.

INSCRIPCIONES :

- Según cuadro de marcas mínimas y normas/reglamentos de la presente temporada

PARTICIPACION :

- Cada nadador/a podrá ser inscrito en un máximo de CUATRO pruebas individuales más relevos.

FORMULA DE COMPETICION

ELIMINATORIAS (mañana) y FINALES (tardes)

- Pruebas **50-100-200** metros- **FINAL A y B absolutas**, excepto en la prueba de 200 m mariposa masculina y femenina, que sólo se celebrará una FINAL A.
- Pruebas 400 metros Libre y Estilos Individual- se celebrarán por el mismo sistema que las pruebas de 800 y 1500 m, nadándose la mejor serie con las 10 mejores marcas de inscripción en la sesión de tarde.
- Las pruebas de 800 y 1500 m. libres (femenino y masculino) se organizarán por sistema contrarreloj. Las diez mejores marcas absolutas (todas las edades) de inscripción de estas pruebas se nadarán por la tarde: mejor serie ABSOLUTA.
- La participación de nadadores de clubes no madrileños en Finales, estará limitada a un máximo de DOS por prueba y categoría.
- Para las pruebas de relevos se confeccionarán 2 series para los relevos de 4x50 m. y 4x100 m. y 1 serie para los relevos de 4x200 m. de categoría absoluta.

PUNTUACION Y CLASIFICACIONES :

- Los nadadores de clubes no madrileños, no tendrán opción ni a medalla ni puntuarán.

Se confeccionarán DOS CLASIFICACIONES:

- ABSOLUTA y JUNIOR
- Puntuarán en pruebas individuales, los 20 primeros clasificados de cada prueba y categoría según la puntuación siguiente: 23-20-18-17-16-15-14-13-12-11- ...-1 (los nadadores de categoría júnior, podrán puntuar en ambas categorías)
- Los relevos puntuarán doble.

PREMIOS :

- Medalla a los tres primeros clasificados en pruebas individuales por categoría y sexo.
- Medalla a los componentes de los tres primeros equipos de relevos clasificados.
- Trofeo al primer equipo clasificado en categoría masculina Absoluta
- Trofeo al primer equipo clasificado en categoría femenina Absoluta
- Trofeo al primer equipo clasificado en categoría masculina júnior
- Trofeo al primer equipo clasificado en categoría femenina júnior

Se entregarán trofeos a los vencedores absolutos de las siguientes pruebas:

50 M. LIBRES MASCULINO/FEMENINO **XLIV TROFEO ENRIQUE UGARTE**
100 M. ESPALDA MASCULINO/FEMENINO **XLII TROFEO CARLOS PIERNAVIEJA**

PROGRAMA de PRUEBAS_:

PENDIENTE

RELEVOS SÓLO CATEGORÍA ABSOLUTA

CUADRO DE MARCAS MINIMAS:

PENDIENTE

CAMPEONATO OPEN INFANTIL DE INVIERNO DE LA COMUNIDAD DE MADRID

FECHAS : 13 y 14 DE MARZO 2010

PISCINA : Centro de Natación M-86 (25 metros – 10 calles)

EDADES :

Masculina	Nacidos en 1.994-1.995 y 1.996
Femenina	Nacidos en 1.996 y 1.997

SISTEMA DE SALIDA_: SALIDA UNICA

INSCRIPCIONES : Según cuadro de marcas mínimas y normas/reglamentos de la presente temporada.

Para participar en la prueba de 50 m. libre, los nadadores deberán estar inscritos con marca mínima en al menos otra prueba individual y participar en la misma. En caso contrario, la marca y clasificación conseguidas en la prueba de 50 m. no serán válidas.

PARTICIPACION :

- Cada nadador/a podrá ser inscrito en un máximo de CUATRO pruebas individuales más los relevos.
- Cada club podrá participar con un equipo por relevo y sexo.
- Para las pruebas de 4x100 m. se confeccionarán 3 series por sexo.
- Para las pruebas de 4x200 m. se confeccionará 1 serie por sexo.
- Para las pruebas de 1500 y 800 m. libre, la participación máxima será de 20 nadadores por sexo y prueba; haciéndose la selección de la siguiente manera:
En 1500 m = 8 (1994) - 7 (1995) y 5 (1996)
En 800 m = 10 (1996) y 10 (1997)
- Para las pruebas de 200 m. mariposa y 400 m. est.ind. masculino, la participación máxima será de 30 nadadores por prueba, haciéndose la selección de la siguiente manera:
12 (1994) - 10 (1995) y 8 (1996)
- Para las pruebas de 200 m. mariposa y 400 m. est.ind. femenino, la participación máxima será de 20 nadadoras por prueba, reservándose como mínimo 6 plazas para el año 1997
- En el caso de no cubrirse estas cifras, se ampliarán con el/los otros años de nacimiento, teniendo prioridad el año mayor.

FÓRMULA DE COMPETICION :

- Todas las series se nadarán contrarreloj.
- No se admitirán cambios, sustituciones ni fuera de concurso.

PUNTUACION :

- Los nadadores de clubes no madrileños, no tendrán opción ni a medalla ni puntuarán.
- Puntuarán en pruebas individuales, los 20 primeros clasificados de cada prueba según la puntuación siguiente: 23-20-18-17-16-15-14-13-12-11- ...-1
- Los relevos puntúan doble.

PREMIOS :

- Medalla a los tres primeros clasificados de cada prueba en categoría femenina al grupo de edad 1996-1997
- Medalla a los tres primeros clasificados de cada prueba en categoría masculina al año 1996
- Medalla a los tres primeros clasificados de cada prueba en categoría masculina al grupo de edad 1994-1995
- Medallas a los componentes de los tres primeros equipos de relevos clasificados, por relevo y sexo.
- Trofeo a los TRES primeros equipos clasificados según puntuación conjunta.
- Trofeo al primer equipo clasificado según clasificación masculina.
- Trofeo al primer equipo clasificado según clasificación femenina.

RESULTADOS : Se confeccionarán por prueba y sexo.

PROGRAMA de PRUEBAS_: **PENDIENTE**

CUADRO DE MARCAS MINIMAS: **PENDIENTE**

CAMPEONATO OPEN INFANTIL DE VERANO DE LA COMUNIDAD DE MADRID

FECHAS : 26 y 27 DE JUNIO 2010

PISCINA : Centro de Natación M-86 (50 metros – 10 calles)

EDADES : MASCULINO Nacidos en 1.994-1995 y 1996
FEMENINO Nacidas en 1.996-1997

SISTEMA DE SALIDA : SALIDA UNICA.

INSCRIPCIONES : Según cuadro de marcas mínimas y normas/reglamentos de la presente temporada.

PARTICIPACIÓN_:

- Cada nadador/a podrá ser inscrito en un máximo de CUATRO pruebas individuales más relevos.
- Cada club podrá inscribir UN equipo por relevo y sexo.
- Para participar en la prueba de 50 metros, los nadadores deberán estar inscritos y participar en al menos otra prueba individual. En caso contrario, la marca y clasificación conseguidas en la prueba de 50 m. no serán válidas.

FÓRMULA DE COMPETICIÓN :

- ELIMINATORIAS (mañana) y FINALES (tardes)
- En las eliminatorias de 50-100 y 200 metros, las tres últimas series se organizarán por sistema "cabeza de serie". El resto de las series se organizarán por sistema "contrarreloj". Participarán todas los años de nacimiento juntos (por sexos).
- Se confeccionarán una Final A y otra B para los años 1993-94 masculino y 1995-96 femenino, con los 16 mejores tiempos de las eliminatorias.
- Así como una Final C para los nadadores del año 1995 masculino, igualmente con los diez mejores tiempos de las eliminatorias, sólo para pruebas de 50-100 y 200 metros.
- Las pruebas de 400 m. libres y 400 m est.ind. (femenino y masculino respectivamente), se organizarán por sistema contrarreloj. Las veinte mejores marcas de inscripción de estas pruebas, se nadarán por la tarde.
- Las pruebas de 800 y 1500 m. libres (femenino y masculino respectivamente), se organizarán por sistema contrarreloj.
 - En la prueba de 800 m libres, las diez mejores marcas de inscripción de estas pruebas, se nadarán por la tarde.
 - En la prueba de 1500 m libres, las veinte mejores marcas de inscripción de estas pruebas, se nadarán por la tarde.
- Para las pruebas de relevos se seleccionarán 2 series para los relevos de 4x100 m. y 1 serie para los relevos de 4x200 m.

PUNTUACION Y CLASIFICACIONES_:

- Los nadadores de clubes no madrileños, no tendrán opción ni a medalla ni puntuarán.
- Puntuarán en pruebas individuales, los 20 primeros clasificados de cada prueba según la puntuación siguiente: 23-20-18-17-16-15-14-13-12-11- ...-1
- Puntuando en categoría masculina el año 1995 independientemente de los años 93-94
- Los relevos puntuarán doble.

PREMIOS :

- Medalla a los tres primeros clasificados de cada prueba en categoría femenina al grupo de edad 1996-1997
- Medalla a los tres primeros clasificados de cada prueba en categoría masculina al año 1996
- Medalla a los tres primeros clasificados de cada prueba en categoría masculina al grupo de edad 94-95
- Medalla a los componentes de los tres primeros equipos de relevos.
- Trofeo al primer equipo clasificado en categoría masculina
- Trofeo al primer equipo clasificado en categoría femenina Trofeo a los tres primeros equipos clasificados según puntuación conjunta.

RESULTADOS : Se confeccionarán por prueba y sexo.

PROGRAMA de PRUEBAS_: **PENDIENTE**

CUADRO DE MARCAS MINIMAS: **PENDIENTE**

TROFEO NADADOR COMPLETO ALEVIN- 1997/M y 1998/F CONTROL ALEVIN 1998/M y 1999/F

FECHA : 22 y 23 DE MAYO 2010

PISCINA : A determinar

CATEGORIAS : ALEVIN Masculina Nacidos en 1.997-1998
Femenina Nacidas en 1.998-1999

SISTEMA DE SALIDAS : Salida única

SISTEMA DE COMPETICIÓN : Las series se nadarán contrarreloj.

PARTICIPACIÓN CONTROL ALEVIN edades 1998/M y 1999/F

- El número de inscripciones se realizará en función de las licencias tramitadas en la temporada
- Cada nadador/a podrá ser inscrito en un máximo de DOS pruebas.
- Se admitirán dos sustituciones por club
- El número de inscripciones se realizará en función de las licencias tramitadas en la temporada actual en la especialidad de natación, en las EDADES comprendidas en este apartado:

De 1 a 15 licencias - 10 inscripciones

De 15 en adelante - 20 inscripciones

PARTICIPACIÓN TROFEO NADADOR COMPLETO ALEVIN edades 1997/M y 1998/F

INSCRIPCIONES :

• PREINSCRIPCIÓN (fecha tope inscripción -) -

Se generará únicamente el archivo informático, marcando los cuatro cienes de cada nadador y la relación nominal en pdf.

Posteriormente, la Federación publicará un ranking con todas las inscripciones recibidas. Teniendo únicamente opción a participar en el Trofeo Nadador Completo los 60 mejores clasificados.

• INSCRIPCIÓN - fecha tope de inscripción -

Se enviará la inscripción habitual de los deportistas clasificados en la fecha determinada en el calendario de la FMN

- Participarán las 60 mejores marcas acreditadas de inscripción de la edad mayor, resultantes de la suma de 100 mariposa + 100 espalda + 100 braza + 100 crol.
- El nadador que no se presentara o causara baja en alguna de las pruebas, no podrá seguir compitiendo en el Trofeo, quedando invalidadas, asimismo, las marcas conseguidas hasta ese momento.

PREMIACIÓN :

- En las pruebas individuales recibirán premiación los SEIS primeros deportistas clasificados por año de nacimiento y sexo, según la suma total de los tiempos de las cuatro pruebas.

PROGRAMA DE PRUEBAS :

1ª SESIÓN	2ª SESIÓN
1. 100 m. mariposa masculino años 1998	5. 100 m. braza masculino años 1998
1. 100 m. mariposa masculino años 1997	5. 100 m. braza masculino años 1997
2. 100 m. mariposa femenino años 1999	6. 100 m. braza femenino años 1999
2. 100 m. mariposa femenino años 1998	6. 100 m. braza femenino años 1998
3. 100 m. espalda masculino años 1998	7. 100 m. libre masculino años 1998
3. 100 m. espalda masculino años 1997	7. 100 m. libre masculino años 1997
4. 100 m. espalda femenino años 1999	8. 100 m. libre femenino años 1999
4. 100 m. espalda femenino años 1998	8. 100 m. libre femenino años 1998

XII LIGA MADRILEÑA ALEVIN

Programa del Deporte Infantil de la Comunidad de Madrid-Serie básica

FECHAS : A determinar en función de la normativa RFEN.

PISCINAS : Se distribuirán las piscinas disponibles en función del total de nadadores y clubes inscritos.

EDADES : Masculina Nacidos en 1.997-1998
Femenina Nacidas en 1.998-1999

SISTEMA DE SALIDA : SALIDA UNICA.

PROGRAMA :

- o Constará de seis jornadas –una cada mes- entre noviembre 2009 y abril 2010
- o El programa de pruebas de cada jornada, vendrá determinado por la R.F.E.N. y será el mismo para todas las Federaciones autonómicas.
- o Con los resultados de todas las Federaciones autonómicas, la R.F.E.N. elaborará una clasificación para cada prueba, edad y sexo en el que se incluirán todos los nadadores que cumplan con los requisitos exigidos en la normativa actual de la RFEN. En esta clasificación no se tendrá en cuenta la conversión de los resultados realizados en piscina de 50 metros.
- o A nivel nacional, habrá una puntuación por prueba. Puntuarán los tres (3) primeros nadadores/as de cada club, Federación Territorial y prueba, hasta 200 nadadores/as.
- o Habrá dos clasificaciones a nivel nacional, una por club y otra por Federaciones Territoriales.

PISCINAS : Se distribuirán las piscinas disponibles en función del total de nadadores y clubes inscritos.

INSCRIPCIONES :

- o Según normativa y reglamento de la F.M.N. vigentes.
- o Clubes clasificados del 1º AL 8º PUESTO BAREMO (*) - 38 inscripciones
- o Clubes clasificados del 9º AL 16º PUESTO BAREMO(*) - 28 inscripciones
- o Resto de clubes - 24 inscripciones
- o Los clubes que tengan suscritas un número de licencias tal que el 150% de las mismas supere en número al de inscripciones que les corresponden, podrán llegar a dicho 150%

(*) REFERIDO AL BAREMO DE LA CLASIFICACIÓN DE FORMACIÓN DE LA TEMPORADA 08-09

- o El número máximo de inscripción de deportistas por club en las siguientes pruebas es:
 - o 400 m. libres = será de 4 por año de nacimiento y sexo
 - o 400 m. est.ind. = será de 3 por año de nacimiento y sexo
 - o 800 m. libres = será de 3 por año de nacimiento y sexo

Además, los clubes clasificados en el baremo territorial de esta categoría entre los 8 primeros, podrán inscribir un deportista más en el total de inscripciones por jornada.

- Cada nadador podrá participar en un máximo de DOS pruebas individuales y UN equipo de relevos en cada jornada.
- La participación por club estará limitado como máximo a TRES equipos de relevos por prueba y sexo (no pudiéndose repetir ninguno de los componentes de los equipos).

SISTEMA DE COMPETICION :

- Todas las pruebas se nadarán contra-reloj.
- Se admitirán cuatro sustituciones por club/sesión (correspondiente a cuatro pruebas, no personas – debiendo participar en la misma prueba-serie y calle que el nadador sustituido).

CRONOMETRAJE : Manual.

RESULTADOS : Se harán por prueba, año de nacimiento y sexo.

NOTA: Para la inclusión de los nadadores en estas clasificaciones los deportistas deberán estar en posesión de la correspondiente licencia territorial, abonando los derechos administrativos establecidos por la RFEN.

PROGRAMA DE PRUEBAS :

<p><u>1ª JORNADA – 28.11.09</u></p> <p>1- 100 M. BRAZA M98 2- 100 M. BRAZA F99 3- 100 M. BRAZA M97 4- 100 M. BRAZA F98 5- 100 M. ESPALDA M98 6- 100 M. ESPALDA F99 7- 200 M. ESPALDA M97 8- 200 M. ESPALDA F98 9- 4x100 LIBRES M97-98 10-4x100 LIBRES F98-99</p>	<p><u>2ª JORNADA – 19.12.09</u></p> <p>11- 100 M. LIBRES M98 12- 100 M. LIBRES F99 13- 100 M. ESPALDA M97 14- 100 M. ESPALDA F98 15- 100 M. MARIPOSA M98 16- 100 M. MARIPOSA F99 17- 200 M. BRAZA M97 18- 200 M. BRAZA F98 19- 4x100 ESPALDA M 97-98 20- 4x100 ESPALDA F 98-99</p>	<p><u>3ª JORNADA – 16.01.10</u></p> <p>21- 100 M. ESTILOS M98 22- 100 M. ESTILOS F99 23- 100 M. MARIPOSA M97 24- 100 M. MARIPOSA F98 25- 200 M. LIBRES M98 26- 200 M. LIBRES F99 27- 200 M. LIBRES M97 28- 200 M. LIBRES F98 29- 4x100 M. BRAZA M 97-98 30- 4x100 M. BRAZA F 98-99</p>
<p><u>4ª JORNADA – 06.02.10</u></p> <p>31- 200 M. ESTILOS M97 32- 200 M. ESTILOS F98 33- 400 M. LIBRES M98 34- 400 M. LIBRES F99 35- 400 M LIBRES M97 36- 400 M. LIBRES F98 37- 4x100 m. mariposa M97-98 38- 4x100 M. mariposa F98-99</p>	<p><u>5ª JORNADA – 27.03.10</u></p> <p>39- 50 M. LIBRES M98 40- 50 M. LIBRES F99 41- 100 M. LIBRES M97 42- 100 M. LIBRES F98 43- 200 M. ESTILOS M98 44- 200 M. ESTILOS F99 45- 200 M. MARIPOSA M97 46- 200 M. MARIPOSA F98 47- 8x50 M. LIBRES M97-98 48- 8x50 M. LIBRES F98-99</p>	<p><u>6ª JORNADA- 24.04.10</u></p> <p>49- 800 M. LIBRES M98 50- 800 M. LIBRES F99 51- 800 M. LIBRES M97 52- 800 M. LIBRES F98 53- 4x100 M. ESTILOS M97-98 54- 4x100M. ESTILOS F98-99</p>

NOTA: En los relevos 4x100 m. Espalda todos los nadadores saldrán desde dentro del agua.

CAMPEONATO ALEVIN DE INVIERNO DE LA COMUNIDAD DE MADRID

FECHAS : 27 y 28 DE FEBRERO 2010
PISCINA : Centro de Natación M-86 (25 metros – 10 calles)

EDADES : Masculina Nacidos en 1.997-1998
Femenina Nacidas en 1.998-1999

SISTEMA DE SALIDA : SALIDA UNICA.

INSCRIPCIONES :

- **PREINSCRIPCIÓN (fecha tope inscripción -)** – La participación en el Campeonato Alevín, para todas las edades, vendrá determinada por la clasificación final obtenida a partir de la suma de los cuatro cienes.

Se generará únicamente el archivo informático, marcando los cuatro cienes de cada nadador y la relación nominal en pdf.

Posteriormente, la Federación publicará un ranking con todas las inscripciones recibidas. Teniendo únicamente opción a participar en el Campeonato los **60** mejores clasificados de cada edad.

- **INSCRIPCIÓN - fecha tope de inscripción -**

Se enviará la inscripción habitual de los deportistas clasificados en la fecha determinada en el calendario de la FMN

- Cada club podrá inscribir un equipo por relevo y sexo.

Años 1998-Masculino y 1999-Femenino

- ✓ Los nadadores de la edad menor de cada sexo, únicamente participarán en la distancia de 100 metros; siendo obligatoria la inscripción en los cuatro cienes.
- ✓ Podrán participar en las pruebas de relevos.
- ✓ Obtendrán su CLASIFICACIÓN FINAL, en función de la suma de los cuatro cienes.
- ✓ PREMIACIÓN – a los SEIS primeros clasificados por sexo.

Años 1997-Masculino y 1998-Femenino

- ✓ Cada nadador/a podrá ser inscrito en un máximo de TRES pruebas individuales (UNA POR CADA SESIÓN), más los relevos.
- ✓ En las pruebas de 400 m. est.ind. – 200 m. mariposa – 1.500 m libre – 800 m. libre se confeccionará UNA sola serie por prueba y sexo, siendo el acceso a la misma de la siguiente manera:
1º- nadadores con marca acreditada en la distancia final.
2º- según la marca acreditada de la distancia inmediatamente inferior.
- ✓ PUNTUACIÓN - Puntuarán los 20 primeros clasificados de la edad mayor de cada prueba y sexo, según la puntuación siguiente: 23-20-18-17-16-15-14-13-12-11-10-9-8-7-6-5-4-3-2-1.
Los relevos puntúan doble.
- ✓ PREMIACIÓN –
 - ✓ Medalla a los tres primeros clasificados en pruebas individuales por sexo.
 - ✓ Medallas a los componentes de los tres primeros equipos de relevos clasificados por sexo.

- ✓ Trofeo a los TRES primeros equipos clasificados según puntuación conjunta
- ✓ Trofeo al primer equipo clasificado según clasificación masculina
- ✓ Trofeo al primer equipo clasificados según clasificación femenina

FORMULA DE COMPETICION :

- o Todas las series se nadarán contrarreloj
- o Para las pruebas de relevos se confeccionarán **3** series para los relevos de 4x100 m

RESULTADOS : Se confeccionarán por prueba y sexo.

PROGRAMA DE PRUEBAS:

1ª jornada – 1ª sesión	1ª jornada – 2ª sesión	2ª jornada – 3ª sesión
01- 400 m libre fem 98	13- 100 m mariposa masc 97	27- 200 m braza masc 97
02- 400 m libre masc 97	14- 100 m mariposa masc 98	28- 200 m braza fem 98
03- 100 m braza fem 98	15- 100 m mariposa fem 98	29- 100 m espalda masc 97
04- 100 m braza fem 99	16- 100 m mariposa fem 99	30- 100 m espalda masc 98
05- 100 m braza masc 97	17- 200 m espalda masc 97	31- 100 m espalda fem 98
06- 100 m braza masc 98	18- 200 m espalda fem 98	32- 100 m espalda fem 99
07- 200 m mariposa fem 98	19- 200 m libre masc 97	33- 1500 m libre masc 97
08- 200 m mariposa masc 97	20- 200 m libre fem 98	34- 800 m libre fem 98
09- 200 m est.ind. fem 98	21- 400 m est.ind. masc	35- 4x100 m estilos masc ALEV
10- 200 m est.ind. masc 97	22- 400 m est.ind. fem	36- 4x100 m estilos fem ALEV
11- 4x100 m libre fem ALEV	23- 100 m libre masc 97	
12- 4x100 m libre masc ALEV	24- 100 m libre masc 98	
	25- 100 m libre fem 98	
	26- 100 m libre fem 99	

CAMPEONATO ALEVÍN DE VERANO DE LA COMUNIDAD DE MADRID

FECHAS : 19 y 20 DE JUNIO 2010

PISCINA : Centro de Natación M-86 (50 metros – 10 calles)

EDADES : Masculina Nacidos en 1.997-1998
Femenina Nacidas en 1.998-1999

SISTEMA DE SALIDA : SALIDA UNICA.

INSCRIPCIONES :

- **PREINSCRIPCIÓN (fecha tope inscripción -)** – La participación en el Campeonato Alevín, para todas las edades, vendrá determinada por la clasificación final obtenida a partir de la suma de los cuatro cienes.

Se generará únicamente el archivo informático, marcando los cuatro cienes de cada nadador y la relación nominal en pdf.

Posteriormente, la Federación publicará un ranking con todas las inscripciones recibidas. Teniendo únicamente opción a participar en el Campeonato los **60** mejores clasificados de cada edad.

- **INSCRIPCIÓN - fecha tope de inscripción -**

Se enviará la inscripción habitual de los deportistas clasificados en la fecha determinada en el calendario de la FMN

- Participarán las 60 mejores marcas acreditadas de inscripción de la edad mayor, resultantes de la suma de 100 mariposa + 100 espalda + 100 braza + 100 crol.
- Cada club podrá inscribir un equipo por relevo y sexo.

PARTICIPACION :

- Participarán los 60 mejores clasificados de cada año de nacimiento y sexo, resultantes de la suma de las pruebas recogidas en el apartado inscripción.
- Cada nadador/a podrá ser inscrito en un máximo de TRES pruebas individuales, más los relevos.
- En las pruebas de 400 m. est.ind. – 200 m. mariposa – 1.500 m libre – 800 m. libre se confeccionará UNA sola serie por prueba y sexo, siendo el acceso a la misma de la siguiente manera:
 - 1º- nadadores con marca acreditada en la distancia final.
 - 2º- según la marca acreditada de la distancia inmediatamente inferior.
- Cada club podrá inscribir un equipo por relevo y sexo.

FORMULA DE COMPETICION :

- Todas las pruebas individuales se nadarán contrarreloj.
- Para las pruebas de **relevos**, se confeccionarán **3** series para los relevos de 4x100 m

PUNTUACION :

- Puntuarán en pruebas individuales, los 20 primeros clasificados de cada prueba según la puntuación siguiente: 23-20-18-17-16-15-14-13-12-11- ...-1
- Los relevos puntúan doble.

PREMIOS :

- o Medalla a los tres primeros clasificados en pruebas individuales por grupo de edad y sexo.
- o Medallas a los componentes de los tres primeros equipos de relevos clasificados por sexo.
- o Trofeo a los TRES primeros equipos clasificados según puntuación conjunta
- o Trofeo al primer equipo clasificado según clasificación Masculina
- o Trofeo al primer equipo clasificados según clasificación femenina

RESULTADOS : Se confeccionarán por prueba y sexo.

PROGRAMA DE PRUEBAS: _

PENDIENTE DE ESTUDIO EN TRES SESIONES CONTRARRELOJ Y LAS PRUEBAS INDIVIDUALES TAMBIÉN POR CATEGORIA.

XII LIGA MADRILEÑA CATEGORIA BENJAMIN

Programa del Deporte Infantil de la Comunidad de Madrid-Serie básica

EDADES : Masculino Nacidos en 1.999-2.000
Femenino Nacidas en 2.000-2.001

SISTEMA DE SALIDA : DOS SALIDAS.

PROGRAMA :

- o Constará de seis jornadas –una cada mes- entre noviembre-09 y abril-10.
- o El programa de pruebas de cada jornada, vendrá determinado por la R.F.E.N. y será el mismo para todas las Federaciones autonómicas.
- o Con los resultados de todas las Federaciones autonómicas, la R.F.E.N. elaborará una clasificación para cada prueba, edad y sexo en el que se incluirán todos los nadadores que cumplan con los requisitos exigidos en la normativa actual de la RFEN. En esta clasificación no se tendrá en cuenta la conversión de los resultados realizados en piscina de 50 metros.
- o A nivel nacional, habrá una puntuación por prueba. Puntuarán los tres (3) primeros nadadores de cada club, Federaciones Territoriales y prueba hasta 200 nadadores/as.
- o Habrá dos clasificaciones a nivel nacional: Una por clubes y otra por Federaciones autonómicas.
- o Válida para clasificación Copa Federación territorial Benjamín.

PISCINAS : Se distribuirán las piscinas disponibles en función del total de nadadores y clubes inscritos.

INSCRIPCIONES :

- o Según normativa y reglamento de la F.M.N. vigentes.
- o Clubes clasificados del 1º AL 8º PUESTO BAREMO (*) - 38 inscripciones
- o Clubes clasificados del 9º AL 16º PUESTO BAREMO(*) - 28 Inscripciones
- o Resto de clubes - 24 Inscripciones
- o Los clubes que tengan suscritas un número de licencias tal que el 150% de las mismas supere en número al de inscripciones que les corresponden, podrán llegar a dicho 150%

BAREMO (*) REFERIDO AL BAREMO DE LA CLASIFICACIÓN DE FORMACIÓN DE LA TEMPORADA 08-09.

- o La inscripción en la prueba de **400 m. libres** tendrá una limitación máxima de **10** deportistas por club (en el total de los dos sexos).
- o Cada nadador podrá participar en un máximo de DOS pruebas individuales y UN relevo en cada jornada.
- o La participación por club estará limitada como máximo a TRES equipos de relevos por prueba y sexo (no pudiéndose repetir ninguno de los componentes de los equipos).

SISTEMA DE COMPETICION :

- o Todas las jornadas se nadarán contrarreloj.
- o Se admitirán cuatro sustituciones por club/sesión (correspondientes a cuatro pruebas, no personas – debiendo participar en la misma prueba-serie y calle que el nadador sustituido).

CRONOMETRAJE : Manual.

RESULTADOS : Se harán por prueba, sexo y año de nacimiento.

NOTA: Para la inclusión de los nadadores en estas clasificaciones los deportistas deberán estar en posesión de la correspondiente licencia territorial, abonando los derechos administrativos establecidos por la RFEN.

PROGRAMA DE PRUEBAS :

<p>1ª JORNADA – 14.11.09 01- 100 M. ESPALDA M99 02- 100 M. ESPALDA F00 03- 50 M. LIBRES M00 04- 50 M. LIBRES F01 05- 50 M. LIBRES M99 06- 50 M. LIBRES F00 07- 4x50 M. BRAZA M99-00 08- 4X50 M. BRAZA F00-01</p>	<p>2ª JORNADA – 12.12.09 09- 100 M. BRAZA M99 10- 100 M. BRAZA F00 11- 50 M. ESPALDA M00 12- 50 M. ESPALDA F01 13- 50 M. ESPALDA M99 14- 50 M. ESPALDA F00 15- 4x50 M. MARIPOSA M99-00 16- 4x50 M. MARIPOSA F00-01</p>	<p>3ª JORNADA – 23.01.10 17- 100 M. MARIPOSA M99 18- 100 M. MARIPOSA F00 19- 50 M. BRAZA M00 20- 50 M. BRAZA F01 21- 50 M. BRAZA M99 22- 50 M. BRAZA F00 23- 4x50 M. LIBRES M99-00 24- 4x50 M. LIBRES F00-01</p>
<p>4ª JORNADA – 20.02.10 25- 100 M. ESTILOS M00 26- 100 M. ESTILOS F01 27- 100 M. ESTILOS M99 28- 100 M. ESTILOS F00 29- 50 M. MARIPOSA M00 30- 50 M. MARIPOSA F01 31- 50 M. MARIPOSA M99 32- 50 M. MARIPOSA F00 33- 4x50 M. ESPALDA M99-00 34- 4x50 M. ESPALDA F00-01</p>	<p>5ª JORNADA – 20.03.10 35- 100 M. LIBRES M99 36- 100 M. LIBRES F00 37- 100 M. LIBRES M00 38- 100 M. LIBRES F01 39- 8x50 M. LIBRES M99-00 40- 8x50 M. LIBRES F00-01</p>	<p>6ª JORNADA – 17.04.10 41- 400 M. LIBRES M99 42- 400 M. LIBRES F00 43- 200 M. LIBRES M00 44- 200 M. LIBRES F01 45- 4x50 M. ESTILOS M99-00 46- 4x50 M. ESTILOS F00-01</p>

NOTA: En los relevos 4x50 m. Espalda todos los nadadores saldrán desde dentro del agua.

COPA FEDERACIÓN BENJAMÍN

FECHAS : 19 DE JUNIO 2010

PISCINAS : A determinar

EDADES : Masculina Nacidos en 1999-2000
Femenina Nacidas en 2000-2001

SISTEMA DE SALIDA : DOS SALIDAS.

PARTICIPACION :

- o Con los resultados de la suma de las puntuaciones de la liga + trofeo nadador completo + controles de la categoría benjamín; se realizará una clasificación conjunta
- o Los ocho primeros equipos según esta clasificación, formarán el GRUPO A y el resto de clubes seleccionados formarán el GRUPO B
- o Puntuación: en la liga puntuarán 3 nadadores por prueba/club, en el resto de competiciones puntuarán 2 nadadores prueba/club (1er. Clasificado-300, 2º - 299, 3º-298, ... , 300º-1 punto)

INSCRIPCIONES :

- o Cada club podrá inscribir a TRES nadadores por prueba en las distancias de 100 m. y DOS en las de 200 y 400 m. y UN equipo por cada prueba de relevos.
- o Cada nadador podrá participar en un máximo de DOS pruebas individuales más los relevos.

FORMULA COMPETICION :

- o Todas las pruebas se nadarán contrarreloj.
- o Se admitirán TRES sustituciones por club, debiéndose tener en cuenta el párrafo segundo del apartado inscripciones.

PUNTUACIÓN GRUPO A :

Puntuarán los **16** primeros clasificados de cada prueba y sexo, según la puntuación siguiente:19-16-14-13-12-11-10-9-8-7-6-5-4-3-2-1

Los relevos puntúan doble.

En el **Grupo B** no habrá puntuación por clubes.

PREMIACIONES :

- o Medallas a los tres primeros clasificados en cada prueba individual (en ambos grupos).
- o Medallas a los componentes de los tres primeros equipos de relevos (en ambos grupos)
- o Trofeo a los tres primeros equipos clasificados según puntuación conjunta.

PROGRAMA DE PRUEBAS :

<u>1ª JORNADA-1ª SESION</u>	<u>1ª JORNADA-2ª SESION</u>
1. 100 m. espalda masculino	9. 100 m. libres femenino
2. 100 m. espalda femenino	10. 100 m. libres masculino
3. 200 m. libres masculino	11. 200 m. est.ind. femenino
4. 200 m. libres femenino	12. 200 m. est.ind. masculino
5. 100 m. braza masculino	13. 100 m. mariposa femenino
6. 100 m. braza femenino	14. 400 m. libres masculino
7. 100 m. mariposa masculino	15. 400 m. libres femenino
8. 6x50 m. libres mixto (50% de cada sexo)	16. 4x50 m. estilos mixto (50% de cada sexo)

CONTROL 200 METROS BENJAMÍN

FECHAS : 22 DE MAYO 2010

PISCINA : A determinar

EDADES : Masculino Nacidos en 1.999
Femenino Nacidas en 2.000

SISTEMA DE SALIDA : DOS SALIDAS.

PARTICIPACION :

- Únicamente podrá participar la edad mayor masculina y femenina de esta categoría (1999-M y 2000-F)
- Cada nadador podrá participar en UNA prueba, siendo ésta de libre elección.

INSCRIPCIONES :

- Según normativa y reglamento de la F.M.N. vigentes.
- El número de inscripciones por club no podrá superar el 100% de las licencias tramitadas para esta categoría y en esta temporada

SISTEMA DE COMPETICION :

- Se nadará contrarreloj.
- Se admitirán dos sustituciones por club (debiendo participar en la misma serie y calle que el nadador sustituido).

CRONOMETRAJE : Manual.

RESULTADOS : Se hará por prueba.

PROGRAMA DE PRUEBAS :

PRUEBA 1:	200 m.	est.ind.	femenino	año 2000-F
PRUEBA 2:	200 m.	est.ind.	masculino	año 1999-M
PRUEBA 3:	200 m.	espalda	femenino	año 2000-F
PRUEBA 4:	200 m.	espalda	masculino	año 1999-M
PRUEBA 5:	200 m.	braza	femenino	año 2000-F
PRUEBA 6:	200 m.	braza	masculino	año 1999-M
PRUEBA 7:	200 m.	crol	femenino	año 2000-F
PRUEBA 8:	200 m.	crol	masculino	año 1999-M



TROFEO DE NAVIDAD 2.009

Programa de unificación y Promoción ESCOLAR

Competición abierta a todos los clubes federados, colegios y escuelas municipales de la Comunidad de Madrid.

FECHA : 20 DE DICIEMBRE 2009

PISCINA : Centro de Natación M-86 (25 metros-10calles-cronometraje manual)

PARTICIPACIÓN : Pueden participar todos los clubes inscritos en esta F.M.N. Asimismo, los colegios y escuelas pertenecientes a los distintos distritos municipales de Madrid-Capital y de los Ayuntamientos de la Comunidad, en este Trofeo, organizado por la Comunidad de Madrid y la Federación Madrileña de Natación, no siendo necesaria la tramitación de licencia federativa por parte de estos últimos.

CATEGORIA :

PREBENJAMIN	Masculina	Nacidos en 2.001
	Femenina	Nacidas en 2.002

SISTEMA DE SALIDA : DOS SALIDAS.

FORMULA DE COMPETICION :

- Todas las pruebas se nadarán por el sistema de contrarreloj.
- Se admitirán *cuatro* sustituciones por club/colegio/escuela, debiéndose tener en cuenta el párrafo segundo del apartado "inscripción".

INSCRIPCION :

- Estará limitada a CUATRO nadadores por club/colegio/escuela y prueba individual.
- Cada nadador sólo podrá ser inscrito en DOS pruebas individuales.
- Cada club/colegio/escuela podrá participar con un equipo de relevos por prueba.
- Los colegios y/o escuelas deberán cumplimentar un formulario excell con la inscripción.

PREMIACIONES :

- Medallas a los tres primeros clasificados en cada prueba individual.
- Medallas para los componentes de los tres primeros equipos clasificados de cada grupo de relevos.

RESULTADOS : Se confeccionarán por prueba y sexo.

SERIES : Según normativa y reglamento de la presente temporada.



PROGRAMA DE PRUEBAS_:

- 01- 25 m. mariposa masculino
- 02- 25 m. mariposa femenino
- 03- 25 m espalda masculino
- 04- 25 m espalda femenino
- 05- 25 m braza masculino
- 06- 25 m braza femenino
- 07- 25 m libre masculino
- 08- 25 m libre femenino
- 09- 4x50 m libre mixto (50% de cada sexo)
- 10- 4x50 m estilos mixto (50% de cada sexo)

IV TROFEO PREBENJAMIN Y MENORES DE LA COMUNIDAD DE MADRID

Programa de unificación y Promoción ESCOLAR

Competición abierta a todos los clubes federados, colegios y escuelas municipales de la Comunidad de Madrid.

FECHA : 09 DE MAYO 2010

PISCINA : Centro de Natación M-86 (25 metros-10calles-cronometraje manual)

PARTICIPACIÓN : Pueden participar todos los clubes inscritos en esta F.M.N. Asimismo, los colegios y escuelas pertenecientes a los distintos distritos municipales de Madrid-Capital y de los Ayuntamientos de la Comunidad, en este Trofeo, organizado por la Comunidad de Madrid y la Federación Madrileña de Natación, no siendo necesaria la tramitación de licencia federativa por parte de estos últimos.

EDADES : Masculina Nacidos en 2.001-2.002(*)
Femenina Nacidas en 2.002-2.003(*)

(*) Excepcionalmente, el año 2.002 en categoría masculina y el año 2.003 en categoría femenina, podrán participar en el IV Trofeo C.M. prebenjamín y menores.

SISTEMA DE SALIDA : DOS SALIDAS.

FORMULA DE COMPETICION :

- o Todas las pruebas se nadarán por el sistema de contra-reloj.
- o Se admitirán cuatro sustituciones por club/colegio/escuela, debiéndose tener en cuenta el párrafo segundo del apartado "inscripción".

INSCRIPCION :

- o Según normativa y reglamento de la presente temporada.
- o Estará limitada a DOS nadadores por club/colegio/escuela y prueba individual.
- o Cada nadador sólo podrá ser inscrito en UNA prueba individual.
- o Cada club/colegio/escuela podrá participar con un equipo de relevos por prueba.
- o Los colegios y/o escuelas deberán cumplimentar un formulario excell con la inscripción.

PREMIACIONES :

- o Medallas a los tres primeros clasificados en cada prueba individual.
- o Medallas para los componentes de los tres primeros equipos clasificados de cada grupo de relevos.

RESULTADOS : Se confeccionarán por prueba y sexo.

PROGRAMA DE PRUEBAS

prueba 1 -	25 m. mariposa M (año-2002)	prueba 13-	25 m. libres M (año-2002)
prueba 2 -	25 m. mariposa F (año-2003)	prueba 14-	25 m. libres F (año-2003)
prueba 3 -	50 m. mariposa M (año-2001)	prueba 15-	50 m. libres M (año-2001)
prueba 4 -	50 m. mariposa F (año-2002)	prueba 16-	50 m. libres F (año-2002)
prueba 5 -	25 m. espalda M (año-2002)	prueba 17-	4x50 m. estilos M (años-2001-2002)
prueba 6 -	25 m. espalda F (año-2003)	prueba 18-	4x50 m. estilos F (años 2002-2003)
prueba 7 -	50 m. espalda M (año-2001)	prueba 19-	6x50 m. libres M (años-2001-2002)
prueba 8-	50 m. espalda F (año-2002)	prueba 20-	6x50 m. libres F (años-2002-2003)
prueba 9-	25 m. braza M (año-2002)		
prueba 10-	25 m. braza F (año-2003)		
prueba 11-	50 m. braza M (año-2001)		
prueba 12-	50 m. braza F (año-2002)		

CONTROLES PREBENJAMÍN

Objetivo: Competición creada con el fin de potenciar la formación de los nadadores jóvenes, teniendo en cuenta que es recomendable que se inicien en el conocimiento de todos los estilos.

PISCINA : A determinar

EDADES : Masculino Nacidos en 2.001
Femenino Nacidas en 2.002

SISTEMA DE SALIDA : DOS SALIDAS.

INSCRIPCIONES :

- Según normativa y reglamento de la F.M.N. vigentes.
- El número de inscripciones por club, referidas a pruebas individuales, no podrá superar el 100% de las licencias tramitadas para esta categoría y en esta temporada.

PROGRAMA DE PRUEBAS :

- 30.01.10 1er. control- 50 m piernas mariposa (masculino y femenino)
25 m espalda + 25 m braza (masculino y femenino)
6x25 crol (masculino y femenino)
- 13.03.10 2º control- 50 m piernas braza (masculino y femenino)
50 m crol (masculino y femenino)
6x25 piernas estilo crol (masculino y femenino)
- 10.04.10 3er. control 50 m piernas espalda (masculino y femenino)
25 m mariposa + 25 m espalda (masculino y femenino)
6x25 braza (masculino y femenino)

PARTICIPACIÓN :

- Cada nadador deberá participar obligatoriamente en las DOS pruebas individuales de la jornada.
- Para las pruebas de piernas, los participantes deberán aportar su propia tabla.

SISTEMA DE COMPETICION – REGLAMENTO TÉCNICO :

- 50 metros piernas braza/crol/mariposa- el nadador partirá desde el agua, agarrado con una mano al poyete o pared de salida, y la tabla en la otra mano. Finalizará cada tramo con el toque de la tabla en la pared.
- 50 metros piernas espalda-antes de la señal de salida los nadadores se alinearán en el agua de cara a la salida con las manos colocadas en los agarraderos de salida. A la señal de salida y después de los virajes nadarán sobre su espalda con los brazos en prolongación con las piernas. Cada parte del nado deberá ser terminada de acuerdo con la regla del estilo de espalda.
- 50 metros nado combinado- cada tramo de estilo diferente de la prueba deberá nadarse sin interrupción uno a continuación del otro, considerándose como final de estilo.
- 6x25 piernas estilo crol- todos los participantes deberán partir desde el agua. Finalizará cada tramo con el toque de la tabla en la pared.



NORMATIVA NATACIÓN 09_10

- Con el fin de reforzar el objetivo formativo, NO HABRÁ DESCALIFICACIONES pero se establecerá un sistema de evaluación de la actuación de los deportistas donde se reflejarán las infracciones cometidas como información a deportistas y clubes.
- En cada prueba participarán conjuntamente los dos sexos.
- Se admitirán dos sustituciones por club/jornada (debiendo participar en la misma serie y calle que el nadador sustituido).

CRONOMETRAJE : Manual.

RESULTADOS : Se hará por prueba.





MODELO COMUNICACIÓN PARTICIPACION EN COMPETICIONES NO ORGANIZADAS POR LA F.M.N.

Don _____
como Presidente/ Secretario del Club _____

COMUNICA a la secretaría de la F.M.N. su participación en el Trofeo

que se celebrará en _____ los días _____
de _____ de _____

Asimismo solicita que las marcas obtenidas en esta competición por los nadadores participantes, sean consideradas oficiales (comprometiéndose a enviar a la secretaría de la FMN los resultados del mismo en el plazo máximo de siete días – pdf y .res)

Firma
(Sello del club)

Fecha entrada en F.M.N. _____

VºBº F.M.N.





NORMATIVA NATACIÓN 09_10

MODELO INSCRIPCIÓN RELEVOS POR SUMA DE TIEMPOS

Club.....

La suma debe estar convertida a la longitud de la piscina y al sistema de cronometraje en los que se va a realizar la competición

4X50 M. LIBRE MASCULINO / FEMENINO CATEGORIA:

Nº LICENCIA	NOMBRE Y APELLIDOS	AÑO	TIEMPO	25/50	E/M	FECHA	TIEMPO TOTAL
	25 / 50 -	E / M					

4X50 M. ESTILOS MASCULINO / FEMENINO CATEGORIA:

Nº LICENCIA	NOMBRE Y APELLIDOS	AÑO	TIEMPO	25/50	E/M	FECHA	TIEMPO TOTAL
	25 / 50 -	E / M					

4X100 M. LIBRE MASCULINO / FEMENINO CATEGORIA:

Nº LICENCIA	NOMBRE Y APELLIDOS	AÑO	TIEMPO	25/50	E/M	FECHA	TIEMPO TOTAL
	25 / 50 -	E / M					

4X100 M. ESTILOS MASCULINO / FEMENINO CATEGORIA:

Nº LICENCIA	NOMBRE Y APELLIDOS	AÑO	TIEMPO	25/50	E/M	FECHA	TIEMPO TOTAL
	25 / 50 -	E / M					





NORMATIVA NATACIÓN 09_10

4X200 M. LIBRES

MASCULINO / FEMENINO

CATEGORIA:

Nº LICENCIA	NOMBRE Y APELLIDOS	AÑO	TIEMPO	25/50	E/M	FECHA	TIEMPO TOTAL
	25 / 50 -	E / M					

___ X ___ M. _____

MASCULINO / FEMENINO

CATEGORIA:

Nº LICENCIA	NOMBRE Y APELLIDOS	AÑO	TIEMPO	25/50	E/M	FECHA	TIEMPO TOTAL
	25 / 50 -	E / M					

___ X ___ M. _____

MASCULINO / FEMENINO

CATEGORIA:

Nº LICENCIA	NOMBRE Y APELLIDOS	AÑO	TIEMPO	25/50	E/M	FECHA	TIEMPO TOTAL
	25 / 50 -	E / M					



FICHA DE BAJA

Jornada Sesión Categoría MASCULINA –FEMENINA
(tachar lo que NO proceda)

Prueba nº..... - Serie..... Calle.....

El Club..... nº Club.....

DA LA BAJA para el/la nadador/a del año.....con Licencia nº.....

Nombre y apellidos.....

DATOS DE LA PERSONA QUE ENTREGA LA SOLICITUD

Don/doña

como Delegado/.....

SERIES ELIMINATORIAS y SERIES FINALES -ENTREGAR HASTA 60 MINUTOS ANTES DEL INICIO DE LA SESION CORRESPONDIENTE AL DIRECTOR DE COMPETICION.

FEDERACIÓN MADRILEÑA DE NATACIÓN

IMPRESO FICHA SUSTITUCIONES

Prueba nº _____ Serie _____ Calle _____

NADADOR SUSTITUIDO**NADADOR SUSTITUTO**

LICENCIA _____ LICENCIA _____

Nadador/a _____ Nadador/a _____

Año _____ Club _____ Año _____ Club _____

Nombre persona que entrega el cambio _____

Cometido en la competición _____

ENTREGAR HASTA 60 MINUTOS ANTES DEL INICIO DE LA SESIÓN CORRESPONDIENTE

Marca Final _____ Llegada _____ Puntos _____ Clasif. _____

Parciales 50 _____ 100 _____ 150 _____ 200 _____ 250 _____

300 _____ 350 _____ 400 _____ 450 _____ 500 _____

550 _____ 600 _____ 650 _____ 700 _____ 750 _____

800 _____ 850 _____ 900 _____ 950 _____ 1000 _____

1150 _____ 1200 _____ 1250 _____ 1300 _____ 1350 _____

1400 _____ 1450 _____

